



# COMUNE DI AIELLI

Provincia di L'AQUILA

## RELAZIONE DI FINE MANDATO ANNI 2020 - 2026

*(art. 4, comma 5, del D.Lgs. 6 settembre 2011, n. 149, come modificato dall'art. 11 del D.L. 6 marzo 2014, n. 16, convertito dalla legge 2 maggio 2014, n. 68)*

SINDACO Dr. ENZO DI NATALE

# RELAZIONE DI FINE MANDATO ANNI 2020 - 2026

(Art. 4, D.Lgs. 6 settembre 2011, n. 149)<sup>1</sup>

## Premessa

La presente relazione viene redatta da province e comuni ai sensi dell'articolo 4 del decreto legislativo 6 settembre 2011, n. 149, recante: "*Meccanismi sanzionatori e premiali relativi a regioni, province e comuni, a norma degli articoli 2, 17, e 26 della legge 5 maggio 2009, n. 42*" per descrivere le principali attività normative e amministrative svolte durante il mandato, con specifico riferimento a:

- a) sistema e esiti dei controlli interni;
- b) eventuali rilievi della Corte dei conti;
- c) azioni intraprese per il rispetto dei saldi di finanza pubblica programmati e stato del percorso di convergenza verso i fabbisogni standard;
- d) situazione finanziaria e patrimoniale, anche evidenziando le carenze riscontrate nella gestione degli enti controllati dal comune o dalla provincia ai sensi dei numeri 1 e 2 del comma primo dell'articolo 2359 del codice civile, e indicando azioni intraprese per porvi rimedio;
- e) azioni intraprese per contenere la spesa e stato del percorso di convergenza ai fabbisogni standard, affiancato da indicatori quantitativi e qualitativi relativi agli *output* dei servizi resi, anche utilizzando come parametro di riferimento realtà rappresentative dell'offerta di prestazioni con il miglior rapporto qualità-costi;
- f) quantificazione della misura dell'indebitamento provinciale o comunale.

La relazione è sottoscritta dal sindaco non oltre il sessantesimo giorno antecedente la data di scadenza del mandato. Entro e non oltre quindici giorni dopo la sottoscrizione della relazione, essa deve risultare certificata dall'organo di revisione dell'ente locale e, nei tre giorni successivi la relazione e la certificazione devono essere trasmesse dal presidente della provincia o dal sindaco alla sezione regionale di controllo della Corte dei conti.

La relazione di fine mandato e la certificazione sono pubblicate sul sito istituzionale del comune da parte del sindaco entro i sette giorni successivi alla data di certificazione effettuata dall'organo di revisione dell'ente locale, con l'indicazione della data di trasmissione alla sezione regionale di controllo della Corte dei conti.

In caso di scioglimento anticipato del Consiglio comunale o provinciale, la sottoscrizione della relazione e la certificazione da parte degli organi di controllo interno avvengono entro

---

<sup>1</sup> ALLEGATO C al D.M. 26 aprile 2013 – Comuni con popolazione fino a 5.000 abitanti.

venti giorni dal provvedimento di indizione delle elezioni e, nei tre giorni successivi la relazione e la certificazione sono trasmesse dal presidente della provincia o dal sindaco alla sezione regionale di controllo della Corte dei conti.

La relazione di fine mandato è pubblicata sul sito istituzionale della provincia o del comune entro e non oltre i sette giorni successivi alla data di certificazione effettuata dall'organo di revisione dell'ente locale, con l'indicazione della data di trasmissione alla sezione regionale di controllo della Corte dei conti.

L'esposizione di molti dei dati viene riportata secondo uno schema già adottato per altri adempimenti di legge in materia per operare un raccordo tecnico e sistematico fra i vari dati e anche con la finalità di non aggravare il carico di adempimenti degli enti.

La maggior parte delle tabelle, di seguito riportate, sono desunte dagli schemi dei certificati al bilancio ex art. 161 del Tuel e dai questionari inviati dall'organo di revisione economico finanziario alle Sezioni regionali di controllo della Corte dei Conti, ai sensi dell'articolo 1, comma 166 e seguenti della legge n. 266/2005. Pertanto, i dati qui riportati trovano corrispondenza nei citati documenti, oltre che nella contabilità dell'ente.

## PARTE I - DATI GENERALI

### 1.1 Popolazione residente

Data rilevazione	Abitanti
31.12.2020	1455
31.12.2021	1455
31.12.2022	1426
31.12.2023	1392
31.12.2024	1400
31.12.2025	1392

### 1.2 Organi politici

#### GIUNTA COMUNALE

Carica	Nominativo	Carica
Sindaco	Enzo DI NATALE	Dal 22/09/2020
Vicesindaco	Francesco PONARI	Dal 02/10/2020 al 19/05/2021
	Francesco PONARI (non componente del Consiglio Comunale -dopo dimissioni - nomina di Assessore esterno con la funzione di Vicesindaco)	Dal 19/05/2021
Componente	Stefano DI CENSO	Dal 02/10/2020

#### CONSIGLIO COMUNALE

Carica	Nominativo	Carica
Sindaco	Enzo DI NATALE	Dal 22/09/2020
Consigliere	Enrico BIZZARRI	Dal 22/09/2020
Consigliere	Manuela CESARINI	Dal 22/09/2020
Consigliere	Stefano DI CENSO	Dal 22/09/2020
Consigliere	Rosanna GUALTIERI	Dal 22/09/2020
Consigliere	Nunzia LETTA	Dal 25/05/2021
Consigliere	Valeria MANCINI	Dal 22/09/2020 al 05/04/2024
Consigliere	Cristina NUCCI	Dal 22/09/2020

Consigliere	Corrado BELLINO	Dal 22/09/2020
Consigliere	Carmen CIPRIANI	Dal 22/09/2020
Consigliere	Domenico COLUCCI	Dal 22/09/2020 al 04/06/2024
Consigliere	Luca CALLOCCHIA	Dal 04/06/2024
Consigliere	Angela DI STEFANO	Dal 20/07/2024

### 1.3 Struttura organizzativa

Di seguito è riportato l'organigramma approvato con deliberazione di G.C. n. 64 del 12/11/2014 e modificato con deliberazione di G.C. n. 14 del 26/02/2020.

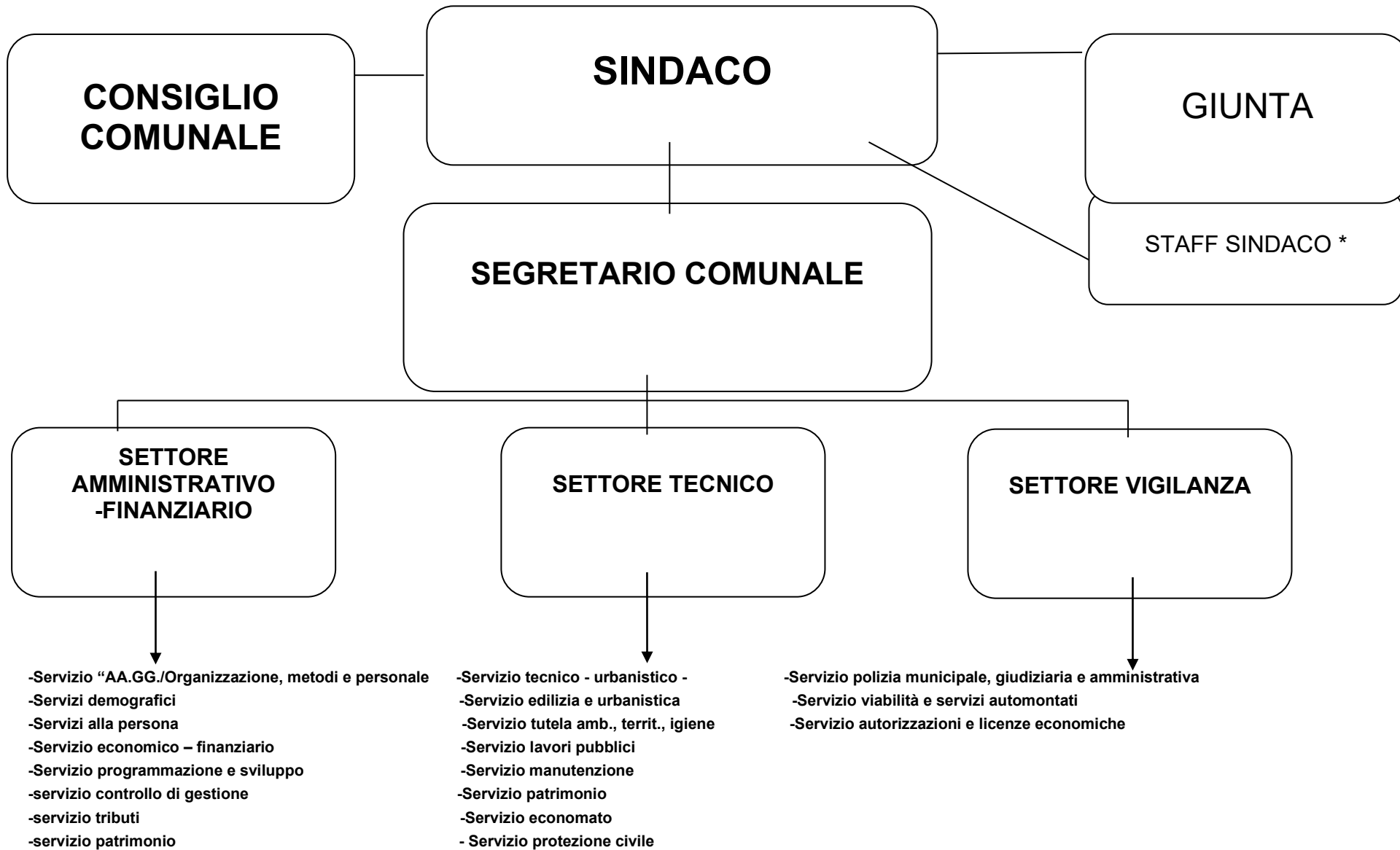

Numero totale personale dipendente a tempo indeterminato alla data del 31/12/2025:



		Pt/Ft
<b>FUNZ. ED E.Q.</b>	<b>Istruttore Direttivo Contabile</b>	<b>Ft</b>
<b>ISTRUTTORI</b>	<b>Istruttore Amm.vo Contabile</b>	<b>Ft</b>
<b>ISTRUTTORI</b>	<b>Istruttore Amm.vo Contabile</b>	<b>Ft</b>
<b>ISTRUTTORI</b>	<b>Istruttore Amm.vo</b>	<b>Ft</b>

		Pt/Ft
<b>FUNZ. ED E.Q.</b>	<b>Istruttore Direttivo Tecnico</b>	<b>Ft</b>
<b>ISTRUTTORI</b>	<b>Istruttore contabile</b>	<b>Pt</b>
<b>OP. ESP.</b>	<b>Autista Macchina Operatrice</b>	<b>Ft</b>
<b>OP. ESP.</b>	<b>Coll. Prof.le</b>	<b>Ft</b>

		Pt/Ft
<b>FUNZ. ED E.Q.</b>	<b>Funzionario di Vigilanza</b>	<b>Ft</b>

\*Si precisa che l'ufficio di staff del sindaco non è stato ricoperto durante il mandato elettorale.

#### **1.4 Condizione giuridica dell'ente:**

Durante il periodo di mandato l'ente non è stato commissariato, ai sensi dell'art.141 e 143 del TUOEL.

#### **1.5 Condizione finanziaria dell'ente:**

Durante il periodo di mandato l'ente non ha dichiarato il dissesto finanziario, ai sensi dell'art.244 del TUOEL, né il predissesto finanziario ai sensi dell'art.243-bis. Inoltre l'Ente, non ha fatto ricorso al fondo di rotazione di cui all'art. 243-ter, 243-quinques del TUOEL e/o del contributo di cui all'art. 3-bis del D.L. n.174/2012, convertito nella legge n.213/2012.

#### **1.6 Situazione di contesto interno/esterno:**

Il rapporto tra gli organi di indirizzo politico e di controllo (Consiglio comunale, Giunta Comunale e Sindaco) e i funzionari è improntato al principio di separazione delle competenze, in base al quale l'adozione degli atti gestionali appartiene all'esclusiva competenza degli organi gestionali.

Ciascun Settore è articolato in servizi ed organizzato in Uffici, giusta deliberazione di G.C. n. 64 del 12/11/2014 modificata con deliberazione di G.C. n. 14 del 26/02/2020.

I Settori sono tre come sopra descritto e riportato nella sezione Struttura organizzativa 1.3.

Nell'organico del Comune di Aielli non sono presenti figure dirigenziali. Sono state individuate con appositi decreti sindacali i tre incarichi di Elevata Qualificazione (E.Q.), nei rispettivi settori in cui si articola la struttura organizzativa dell'Ente come descritti nell'ambito della Struttura organizzativa 1.3.

Presso il Comune di Aielli l'esercizio delle funzioni di Segreteria Comunale viene svolto con incarico di reggenza a scavalco, al fine di consentire una migliore organizzazione della funzione di Segreteria comunale, una maggiore efficienza per il raggiungimento degli obiettivi nei tempi previsti e per la realizzazione dei programmi stabiliti.

I servizi socio - assistenziali sono svolti in forma associata: l'Ente fa parte dell'Unione dei Comuni "Montagna Marsicana" per il funzionamento delle funzioni associate per i servizi sociali.

Si registrano pochi contenziosi per i vari settori dell'Ente.

Le società partecipate sono:

- A.C.I.A.M. S.p.A, società per azioni mista pubblico-privata per il servizio raccolta rifiuti porta a porta e smaltimento rifiuti rsu (quota 0,96%).
- C.A.M. S.p.A. società per azioni a totale partecipazione pubblica, per la gestione del servizio idrico integrato (quota 1,64%). Per tale società è stato emanato il decreto di omologa del Tribunale di Avezzano –Ufficio Fallimentare del 12.02.2020 - Rg. N. 1666/2019 per il concordato preventivo proposto dallo stesso CAM).

Il Comune di Aielli ha aderito al Consorzio Bacino Imbrifero Montano Liri-Garigliano (BIM).

I primi anni di mandato sono stati interessati dall'emergenza COVID-19. La collaborazione sinergica degli uffici comunali ha consentito di garantire continuità amministrativa e di sostenere i cittadini, attraverso l'attuazione delle misure normative previste durante l'emergenza sanitaria. E' stato assicurato, anche con i fondi statali, il sostegno ai nuclei

familiari più colpiti dall'emergenza COVID-19, con l'erogazione di buoni spesa per l'acquisto di generi alimentari e di prima necessità. Sono state inoltre disposte agevolazioni/riduzioni per la Tassa Rifiuti, per andare incontro in particolare alle utenze non domestiche (attività commerciali industriali e artigianali). Il Comune di Aielli inoltre ha assicurato, in maniera costante, il monitoraggio della popolazione nel periodo pandemico, con la somministrazione di tamponi (test rapidi) e la distribuzione di mascherine per protezione Covid-19.

Il territorio è adeguatamente monitorato, tenuto anche conto dell'estensione territoriale e dello stretto rapporto di fiducia che intercorre tra le Istituzioni e la comunità.

## 2. Parametri obiettivi per l'accertamento della condizione di ente strutturalmente deficitario ai sensi dell'art. 242 del TUOEL:

Il presente allegato riguarda, per ciascuna tipologia di ente locale, la struttura e le modalità di compilazione della tabella contenente i parametri obiettivi di riscontro della situazione di deficitarietà strutturale, da allegare, secondo quanto stabilito dal Tuel, al bilancio di previsione (art. 172, c.1, lett. d), al rendiconto della gestione (art. 227, c. 5, lett. b) ed al certificato al rendiconto (art. 228, c. 5).

*(indicare il numero dei parametri obiettivi di deficitarietà risultati positivi all'inizio del mandato. In allegato il prospetto dei parametri obiettivi deficitarietà di fine mandato)*

Allegato I) al Rendiconto - Parametri comuni

TABELLA DEI PARAMETRI OBIETTIVI PER I COMUNI AI FINI DELL'ACCERTAMENTO DELLA CONDIZIONE DI ENTE STRUTTURALMENTE DEFICITARIO - Anno 2021

COMUNE DI AIELLI		Prov.	AQ
		Barrare la condizione che ricorre	
P1	Indicatore 1.1 (Incidenza spese rigide - ripiano disavanzo, personale e debito - su entrate correnti) maggiore del 48%	<input type="checkbox"/> Si	<input checked="" type="checkbox"/> No
P2	Indicatore 2.8 (Incidenza degli incassi delle entrate proprie sulle previsioni definitive di parte corrente) minore del 22%	<input type="checkbox"/> Si	<input checked="" type="checkbox"/> No
P3	Indicatore 3.2 (Anticipazioni chiuse solo contabilmente) maggiore di 0	<input type="checkbox"/> Si	<input checked="" type="checkbox"/> No
P4	Indicatore 10.3 (Sostenibilità debiti finanziari) maggiore del 16%	<input type="checkbox"/> Si	<input checked="" type="checkbox"/> No

P5	Indicatore 12.4 (Sostenibilità disavanzo effettivamente a carico dell'esercizio) maggiore dell'1,20%	<input type="checkbox"/> Si	<input checked="" type="checkbox"/> No
P6	Indicatore 13.1 (Debiti riconosciuti e finanziati) maggiore dell'1%	<input type="checkbox"/> Si	<input checked="" type="checkbox"/> No
P7	[Indicatore 13.2 (Debiti in corso di riconoscimento) + Indicatore 13.3 (Debiti riconosciuti e in corso di finanziamento)] maggiore dello 0,60%	<input type="checkbox"/> Si	<input checked="" type="checkbox"/> No
P8	Indicatore concernente l'effettiva capacità di riscossione (riferito al totale delle entrate) minore del 47%	<input type="checkbox"/> Si	<input checked="" type="checkbox"/> No

Gli enti locali che presentano almeno la metà dei parametri deficitari (la condizione "SI" identifica il parametro deficitario) sono strutturalmente deficitari ai sensi dell'articolo 242, comma 1, Tuel.

Sulla base dei parametri suindicati l'ente è da considerarsi in condizioni strutturalmente deficitarie	<input type="checkbox"/> Si	<input checked="" type="checkbox"/> No
--	-----------------------------	--

Allegato I) al Rendiconto - Parametri comuni

TABELLA DEI PARAMETRI OBIETTIVI PER I COMUNI AI FINI DELL'ACCERTAMENTO DELLA CONDIZIONE DI ENTE STRUTTURALMENTE DEFICITARIO - **Anno 2025**  
(DATI DI PRE-RENDICONTO 2025)

COMUNE DI AIELLI	Prov.	AQ
------------------	-------	----

		Barrare la condizione che ricorre	
P1	Indicatore 1.1 (Incidenza spese rigide - ripiano disavanzo, personale e debito - su entrate correnti) maggiore del 48%	<input type="checkbox"/> Si	<input checked="" type="checkbox"/> No
P2	Indicatore 2.8 (Incidenza degli incassi delle entrate proprie sulle previsioni definitive di parte corrente) minore del 22%	<input type="checkbox"/> Si	<input checked="" type="checkbox"/> No
P3	Indicatore 3.2 (Anticipazioni chiuse solo contabilmente) maggiore di 0	<input type="checkbox"/> Si	<input checked="" type="checkbox"/> No

P4	Indicatore 10.3 (Sostenibilità debiti finanziari) maggiore del 16%	<input type="checkbox"/> Si	<input checked="" type="checkbox"/> No
P5	Indicatore 12.4 (Sostenibilità disavanzo effettivamente a carico dell'esercizio) maggiore dell'1,20%	<input type="checkbox"/> Si	<input checked="" type="checkbox"/> No
P6	Indicatore 13.1 (Debiti riconosciuti e finanziati) maggiore dell'1%	<input type="checkbox"/> Si	<input checked="" type="checkbox"/> No
P7	[[Indicatore 13.2 (Debiti in corso di riconoscimento) + Indicatore 13.3 (Debiti riconosciuti e in corso di finanziamento)] maggiore dello 0,60%	<input type="checkbox"/> Si	<input checked="" type="checkbox"/> No
P8	Indicatore concernente l'effettiva capacità di riscossione (riferito al totale delle entrate) minore del 47%	<input type="checkbox"/> Si	<input checked="" type="checkbox"/> No

Gli enti locali che presentano almeno la metà dei parametri deficitari (la condizione "SI" identifica il parametro deficitario) sono strutturalmente deficitari ai sensi dell'articolo 242, comma 1, Tuel.

Sulla base dei parametri suindicati l'ente è da considerarsi in condizioni strutturalmente deficitarie	<input type="checkbox"/> Si	<input checked="" type="checkbox"/> No
--	-----------------------------	--

L'Ente dai dati del pre-rendiconto 2025 NON è strutturalmente deficitario.

In tutti gli esercizi inerenti il periodo di mandato l'Ente non è stato strutturalmente deficitario.

**PARTE II - DESCRIZIONE ATTIVITA' NORMATIVA E AMMINISTRATIVA SVOLTE DURANTE IL MANDATO**

**1. Attività Normativa:**

*L'Ente ha adottato durante il mandato elettivo i seguenti regolamenti approvati con Deliberazioni Consiliare oppure con Deliberazioni di Giunta Comunale:*

<b>Numero dell'atto</b>	<b>Data</b>	<b>Oggetto dell'atto</b>	<b>Organo che ha approvato l'atto</b>
10	12/03/2021	Canone Unico Patrimoniale - Approvazione Regolamento transitorio e tariffe 2021.	Consiglio Comunale
34	04/11/2021	Approvazione regolamento per la gestione delle spese di rappresentanza.	Consiglio Comunale
43	29/12/2021	Approvazione regolamento comunale dell'occupazione di suolo pubblico per spazi all'aperto annessi ai locali di pubblico esercizio di somministrazione.	Consiglio Comunale
25	05/04/2022	Approvazione regolamento per svolgimento in modalità telematica del consiglio comunale e della giunta comunale.	Giunta Comunale
29	20/05/2022	Approvazione carta degli itinerari sentieristici e regolamento di fruizione - Parco Naturale Regionale Sirente-Velino.	Consiglio Comunale
26	20/05/2022	Approvazione regolamento per svolgimento in modalità telematica del consiglio comunale.	Consiglio Comunale
20	22/03/2024	Personale dipendente - Regolamento per la disciplina delle progressioni verticali durante il periodo transitorio ai sensi dell'art. 13 del C.C.N.L. Funzioni Locali 2019/2021 del 16-11-2022 - Approvazione.	Giunta Comunale
37	11/10/2024	Aggiornamento regolamento cimiteriale.	Consiglio Comunale
40	04/11/2024	Integrazione della deliberazione di C.C. n. 3 del 31/03/2007 ad oggetto "Approvazione regolamento per la disciplina generale delle entrate comunali."	Consiglio Comunale
3	07/02/2025	Approvazione nuovo regolamento Canone Unico Patrimoniale.	Consiglio Comunale
13	12/06/2025	Istanza di adesione all'associazione Energetica Gagliano Aterno - Comunità energetica rinnovabile e TS - Approvazione regolamento e statuto.	Consiglio Comunale

19	26/07/2025	Modifica del vigente regolamento per la disciplina della tassa sui rifiuti (TARI), approvato con deliberazione consiliare n. 21 del 16/07/2020.	Consiglio Comunale
5	13/03/2026	Adesione alla definizione agevolata dei tributi locali ai sensi della legge di bilancio 2026, Legge 30 dicembre 2025, n. 199. Approvazione del "Regolamento comunale per la definizione agevolata delle entrate tributarie e patrimoniali" ai sensi dell'art. 1, commi 102-110, della legge 30 dicembre 2025, n. 199 (Legge di bilancio 2026), in attuazione della deliberazione di Giunta comunale n. 15 del 19/02/2026.	Consiglio Comunale

## 2. Attività tributaria

2.1 Politica tributaria locale. Per ogni anno di riferimento

### 2.1.1 ICI/IMU:

Aliquote ICI/IMU	2021	2022	2023	2024	2025
Aliquota abitazione principale	<b>5,5 per mille</b>	<b>5,5 per mille</b>	<b>5,5 per mille</b>	<b>5,5 per mille</b>	<b>5,5 per mille</b>
Detrazione abitazione principale	€ 200,00	€ 200,00	€ 200,00	€ 200,00	€ 200,00
Altri immobili	<b>8,6 per mille</b>	<b>8,6 per mille</b>	<b>8,6 per mille</b>	<b>8,6 per mille</b>	<b>8,6 per mille</b>
Fabbricati rurali e strumentali (solo IMU)	<b>1 per mille</b>	<b>1 per mille</b>	<b>1 per mille</b>	<b>1 per mille</b>	<b>1 per mille</b>

### 2.1.2 Addizionale IRPEF:

<b>Aliquote addizionale IRPEF</b>	<b>2021</b>	<b>2022</b>	<b>2023</b>	<b>2024</b>	<b>2025</b>
Aliquota massima	<b>0,20%</b>	<b>0,20%</b>	<b>0,20%</b>	<b>0,20%</b>	<b>0,20%</b>
Fascia esenzione	0,00	0,00	0,00	0,00	0,00
Differenziazione aliquote	NO	NO	NO	NO	NO

### 2.1.3 Prelievi sui rifiuti:

<b>Prelievi sui rifiuti</b>	<b>2021</b>	<b>2022</b>	<b>2023</b>	<b>2024</b>	<b>2025</b>
Tipologia di prelievo	<b>Porta a porta</b>	<b>Porta a porta</b>	<b>Porta a porta</b>	<b>Porta a porta</b>	<b>Porta a porta</b>
Tasso di copertura	<b>100%</b>	<b>100%</b>	<b>100%</b>	<b>100%</b>	<b>100%</b>
Costo del servizio procapite	127,09	127,09	137,03	137,12	137,91

## 3 Attività amministrativa

### 3.1 Sistema ed esiti e controlli interni

In attuazione dell'art. 147-bis del D. lgs. n. 267/2000, introdotto dall'art. 3, comma 1, lett. d), legge n. 213 del 2012, avente ad oggetto "Controllo di regolarità amministrativa e contabile", il controllo di regolarità amministrativa e contabile è assicurato, nella fase successiva, secondo principi generali di revisione aziendale e modalità definite nell'ambito dell'autonomia organizzativa dell'ente, sotto la direzione del segretario, in base alla normativa vigente.

Sono soggette al controllo le determinazioni di impegno di spesa, i contratti e gli altri atti amministrativi, scelti secondo una selezione casuale effettuata con motivate tecniche di campionamento. Secondo quanto stabilito dal Regolamento sui controlli interni del Comune di Aielli, predisposto in forza dell'art. 3, comma 2, del D.L. n. 174/2012 convertito in L. n. 213/2017.

Con proprio provvedimento il Segretario Comunale ha adottato, tenuto conto dei principi di revisione aziendale che devono ispirare le attività di controllo, apposito atto organizzativo, in cui sono stati individuati gli ambiti di controllo annuale ed i criteri di verifica, in coerenza con quanto previsto dal PACT Piano Triennale della Corruzione e Trasparenza, focalizzando l'attenzione sui procedimenti per i quali il rischio di una violazione normativa o di una irregolarità amministrativa presenta maggiore pericolosità.

All'esito dei controlli sono stati redatti dal Segretario comunale i referti sui controlli amministrativi.

### **3.1.1 Controllo di gestione:**

PER LE DIMENSIONI DELL'ENTE, NON SUSSISTE LA FATTISPECIE.

### **3.1.2 - Controllo strategico:**

PER LE DIMENSIONI DELL'ENTE, NON SUSSISTE LA FATTISPECIE.

### **3.1.3 Valutazione delle performance:**

Con Delibera di Giunta Comunale 73 del 13.11.2018, modificata con delibera di G.C. n. 67 del 04/12/2020 è stato approvato il nuovo sistema di misurazione e valutazione della performance, aggiornato al D. Lgs. 74/2017 recante modifiche al D. Lgs. 150/2009.

La Giunta ha stabilito di procedere alla realizzazione di un nuovo sistema di valutazione relativamente al personale del comparto, all'area delle posizioni organizzative al fine di adeguarlo alle disposizioni di cui al citato decreto 74/2017 e di garantire un'incentivazione effettiva del sistema premiante basato sulla qualità ed efficienza della prestazione con logiche esclusivamente meritocratiche, nell'ottica di coniugare la valutazione dell'efficacia produttiva con la valorizzazione dei comportamenti organizzativi, che tiene conto:

- della regolamentazione di un sistema che garantisca una reale possibilità di misurazione della performance individuale e retribuisca il vero merito ed il valore aggiunto, prevedendo l'accesso alla valutazione solo per periodi di servizio effettivamente prestato e limitando l'erogazione del premio esclusivamente a coloro che abbiano conseguito un punteggio minimo nella valutazione degli obiettivi/attività assegnati e nei comportamenti organizzativi;
- di un sistema di quantificazione del premio produttività commisurato ai seguenti fattori: a) giorni di effettivo servizio prestato tenendo conto delle sole assenze previste da norme di legge; b) categoria professionale di appartenenza; c) punteggio conseguito nelle schede di valutazione;
- di un sistema che valorizzi il merito attraverso l'effettiva differenziazione delle valutazioni, evitando un appiattimento delle stesse verso l'alto e premiando le prestazioni realmente meritevoli, nell'ottica di un miglioramento continuo della prestazione futura, anche mediante superamento del principio della autovalutazione;
- di un sistema coerente con un modello di governance in grado di fornire, nel miglior modo possibile, risposte adeguate ed in tempi brevi alle istanze dei cittadini, attraverso l'individuazione di fattori di valutazione mirati a valorizzare l'apporto al grado di soddisfazione dell'utenza esterna ed interna all'ente e a facilitare il rapporto Cittadino/Pubblica amministrazione.

L'Ente ha sempre rispettato il ciclo di gestione della performance e ha provveduto ad individuare il Nucleo di Valutazione in forma monocratica.

### **3.1.4 - Controllo sulle società partecipate/controllate (art. 147-quater del T.U.E.L.):**

PER LE DIMENSIONI DELL'ENTE, NON SUSSISTE LA FATTISPECIE.

### PARTE III - 3.1 - SINTESI DATI FINANZIARI A CONSUNTIVO

#### 3.1 Sintesi dei dati finanziari a consuntivo del bilancio dell'ente

ENTRATE (in euro)	2021	2022	2023	2024	2025	Percentuale di incremento / decremento rispetto al primo anno
Titolo 1 – Entrate ricorrenti di natura tributaria, contributiva e perequativa	802.509,95	794.550,90	830.336,88	860.351,19	860.531,79	7,23
Titolo 2 – Trasferimenti correnti	166.647,18	142.992,89	219.811,34	237.493,46	170.709,23	2,44
Titolo 3 – Entrate extratributarie	536.432,28	531.135,40	499.230,39	592.886,02	526.298,04	-1,89
Titolo 4 – Entrate in conto capitale	615.407,57	322.928,15	1.118.872,64	389.843,97	1.945.478,49	216,13
Titolo 5 – Entrate da riduzioni di attività finanziarie	0,00	0,00	0,00	0,00	0,00	0,00
Titolo 6 – Accensione di prestiti	0,00	129.972,77	0,00	150.000,00	0,00	0,00
Titolo 7 – Anticipazioni da istituto tesoriere	0,00	0,00	0,00	0,00	0,00	0,00
<b>Totale</b>	<b>2.120.996,98</b>	<b>1.921.580,11</b>	<b>2.668.251,25</b>	<b>2.230.574,64</b>	<b>3.503.017,55</b>	<b>65,16</b>

<b>SPESE (in euro)</b>	<b>2021</b>	<b>2022</b>	<b>2023</b>	<b>2024</b>	<b>2025</b>	<b>Percentuale di incremento / decremento rispetto al primo anno</b>
Titolo 1 – Spese correnti	1.245.439,04	1.322.335,52	1.291.175,44	1.297.057,54	1.284.265,45	3,12
Titolo 2 - Spese in conto capitale	771.979,18	611.568,81	1.253.343,60	677.311,29	1.951.733,14	152,82
Titolo 3 – Spese per incremento di attività finanziarie	0,00	0,00	0,00	3.840,00	0,00	0,00
Titolo 4 – Rimborso prestiti	57.448,65	66.870,34	60.107,68	59.903,76	42.432,55	-26,14
Titolo 5 – Chiusura anticipazioni da istituto tesoriere	0,00	0,00	0,00	0,00	0,00	0,00
<b>Totale</b>	<b>2.074.866,87</b>	<b>2.000.774,67</b>	<b>2.604.626,72</b>	<b>2.038.112,59</b>	<b>3.278.431,14</b>	<b>58,01</b>

<b>PARTITE DI GIRO (in euro)</b>	<b>2021</b>	<b>2022</b>	<b>2023</b>	<b>2024</b>	<b>2025</b>	<b>Percentuale di incremento / decremento rispetto al primo anno</b>
Titolo 9 – Entrate per conto terzi e partite di giro	242.673,18	258.410,99	230.077,09	299.462,73	268.667,98	10,71
Titolo 7 – Spese per conto terzi e partite di giro	242.673,18	258.410,99	230.077,09	299.462,73	268.667,98	10,71

### PARTE III - 3.2 EQUILIBRI DI BILANCIO A CONSUNTIVO

EQUILIBRIO ECONOMICO-FINANZIARIO		COMPETENZA 2021 (ACCERTAMENTI E IMPEGNI IMPUTATI ALL'ESERCIZIO)	COMPETENZA 2022 (ACCERTAMENTI E IMPEGNI IMPUTATI ALL'ESERCIZIO)	COMPETENZA 2023 (ACCERTAMENTI E IMPEGNI IMPUTATI ALL'ESERCIZIO)	COMPETENZA 2024 (ACCERTAMENTI E IMPEGNI IMPUTATI ALL'ESERCIZIO)	COMPETENZA 2025 (ACCERTAMENTI E IMPEGNI IMPUTATI ALL'ESERCIZIO)
A) Fondo pluriennale vincolato per spese correnti iscritto in entrata	(+)	25.279,72	18.761,17	14.706,34	18.594,37	24.083,34
AA) Recupero disavanzo di amministrazione esercizio precedente	(-)	0,00	0,00	0,00	0,00	0,00
B) Entrate titoli 1.00 – 2.00 - 3.00	(+)	1.505.589,41	1.468.679,19	1.549.378,61	1.690.730,67	1.557.539,06
<i>di cui per estinzione anticipata di prestiti</i>		<i>0,00</i>	<i>0,00</i>	<i>0,00</i>	<i>0,00</i>	<i>0,00</i>
C) Entrate Titolo 4.02.06 – Contributi agli investimenti direttamente destinati al rimborso dei prestiti da amministrazioni pubbliche	(+)	0,00	0,00	0,00	0,00	0,00
D) Spese Titolo 1.00 – Spese correnti	(-)	1.245.439,04	1.322.335,52	1.291.175,44	1.297.057,54	1.284.265,45
D1) Fondo pluriennale vincolato di parte corrente (di spesa)	(-)	18.761,17	14.706,34	18.594,37	24.083,34	12.490,79
E) Spese Titolo 2.04 – Altri trasferimenti in conto capitale	(-)	0,00	0,00	0,00	0,00	0,00
E1) Fondo pluriennale vincolato di spesa – Titolo 2.04 Altri trasferimenti in conto capitale	(-)	0,00	0,00	0,00	0,00	0,00
F1) Spese Titolo 4.00 – Quote di capitale amm.to dei mutui e prestiti obbligazionari	(-)	57.448,65	66.870,34	60.107,68	59.903,76	42.432,55
<i>di cui per estinzione anticipata di prestiti</i>		<i>0,00</i>	<i>0,00</i>	<i>0,00</i>	<i>0,00</i>	<i>0,00</i>
F2) Fondo anticipazioni di liquidità	(-)	0,00	0,00	0,00	0,00	0,00
<b>G) Somma finale (G=A-AA+B+C-D-D1-E-E1-F1-F2)</b>		<b>209.220,27</b>	<b>83.528,16</b>	<b>194.207,46</b>	<b>328.280,40</b>	<b>242.433,61</b>
<b>ALTRE POSTE DIFFERENZIALI, PER ECCEZIONI PREVISTE DA NORME DI LEGGE E DAI PRINCIPI CONTABILI, CHE HANNO EFFETTO SULL'EQUILIBRIO EX ARTICOLO 162, COMMA 6, DEL TESTO UNICO DELLE LEGGI SULL'ORDINAMENTO DEGLI ENTI LOCALI</b>						
H) Utilizzo avanzo di amministrazione per spese correnti	(+)	0,00	102.716,67	19.591,56	1.013,50	26.000,40
<i>di cui per estinzione anticipata di prestiti</i>		<i>0,00</i>	<i>0,00</i>	<i>0,00</i>	<i>0,00</i>	<i>0,00</i>
I) Entrate di parte capitale destinate a spese correnti in base a specifiche disposizioni di legge o dei principi contabili	(+)	0,00	0,00	0,00	0,00	0,00
<i>di cui per estinzione anticipata di prestiti</i>		<i>0,00</i>	<i>0,00</i>	<i>0,00</i>	<i>0,00</i>	<i>0,00</i>
L) Entrate di parte corrente destinate a spese di investimento in base a specifiche disposizioni di legge o dei principi contabili	(-)	0,00	0,00	0,00	78.702,62	23.004,37
M) Entrate da accensione di prestiti destinate a estinzione anticipata dei prestiti	(+)	0,00	0,00	0,00	0,00	0,00

<b>O1) RISULTATO DI COMPETENZA DI PARTE CORRENTE (O1=G+H+I+L+M)</b>		<b>209.220,27</b>	<b>186.244,83</b>	<b>213.799,02</b>	<b>250.591,28</b>	<b>245.429,64</b>
– Risorse accantonate di parte corrente stanziato nel bilancio dell'esercizio	(-)	34.878,26	55.299,17	47.458,96	69.118,41	109.210,25
– Risorse vincolate di parte corrente nel bilancio	(-)	6.389,38	47.516,33	69.857,48	25.292,94	4.137,99
<b>O2) EQUILIBRIO DI BILANCIO DI PARTE CORRENTE</b>		<b>167.952,63</b>	<b>83.429,33</b>	<b>96.482,58</b>	<b>156.179,93</b>	<b>132.081,40</b>
– Variazioni accantonamenti di parte corrente effettuata in sede di rendiconto (+)/(-)	(-)	11.500,00	-208.480,40	-33.220,94	106.143,54	15.944,53
<b>O3) EQUILIBRIO COMPLESSIVO DI PARTE CORRENTE</b>		<b>156.452,63</b>	<b>291.909,73</b>	<b>129.703,52</b>	<b>50.036,39</b>	<b>116.136,87</b>

<b>EQUILIBRIO ECONOMICO-FINANZIARIO</b>		<b>COMPETENZA 2021 (ACCERTAMENTI E IMPEGNI IMPUTATI ALL'ESERCIZIO)</b>	<b>COMPETENZA 2022 (ACCERTAMENTI E IMPEGNI IMPUTATI ALL'ESERCIZIO)</b>	<b>COMPETENZA 2023 (ACCERTAMENTI E IMPEGNI IMPUTATI ALL'ESERCIZIO)</b>	<b>COMPETENZA 2024 (ACCERTAMENTI E IMPEGNI IMPUTATI ALL'ESERCIZIO)</b>	<b>COMPETENZA 2025 (ACCERTAMENTI E IMPEGNI IMPUTATI ALL'ESERCIZIO)</b>
P) Utilizzo avanzo di amministrazione per spese di investimento	(+)	172.369,15	146.693,96	138.190,47	129.500,00	244.160,45
Q) Fondo pluriennale vincolato per spese in conto capitale iscritto in entrata	(+)	25.000,00	21.300,00	0,00	0,00	0,00
R) Entrate Titoli 4.00 – 5.00 – 6.00	(+)	615.407,57	452.900,92	1.118.872,64	539.843,97	1.945.478,49
C) Entrate Titolo 4.02.06 – Contributi agli investimenti direttamente destinati al rimborso dei prestiti da amministrazioni pubbliche	(-)	0,00	0,00	0,00	0,00	0,00
I) Entrate di parte capitale destinate a spese correnti in base a specifiche disposizioni di legge o dei principi contabili	(-)	0,00	0,00	0,00	0,00	0,00
S1) Entrate Titolo 5.02 per Riscossione crediti di breve termine	(-)	0,00	0,00	0,00	0,00	0,00
S2) Entrate Titolo 5.03 per Riscossione crediti di medio-lungo termine	(-)	0,00	0,00	0,00	0,00	0,00
T) Entrate Titolo 5.04 relative a Altre entrate per riduzione di attività finanziarie	(-)	0,00	0,00	0,00	0,00	0,00
L) Entrate di parte corrente destinate a spese di investimento in base a specifiche disposizioni di legge o dei principi contabili	(+)	0,00	0,00	0,00	78.702,62	23.004,37
M) Entrate da accensione di prestiti destinate a estinzione anticipata dei prestiti	(-)	0,00	0,00	0,00	0,00	0,00
U) Spese Titolo 2.00 – Spese in conto capitale	(-)	771.979,18	611.568,81	1.253.343,60	677.311,29	1.951.733,14
U1) Fondo pluriennale vincolato in c/capitale (di spesa)	(-)	21.300,00	0,00	0,00	0,00	0,00
V) Spese Titolo 3.01 per Acquisizioni di attività finanziarie	(-)	0,00	0,00	0,00	3.840,00	0,00
E) Spese Titolo 2.04 – Trasferimenti in conto capitale	(+)	0,00	0,00	0,00	0,00	0,00
<b>Z1) RISULTATO DI COMPETENZA IN C/CAPITALE (Z1=P+Q+R-C-I-S1-S2-T+L-M-U-U1-V+E)</b>		<b>19.497,54</b>	<b>9.326,07</b>	<b>3.719,51</b>	<b>66.895,30</b>	<b>260.910,17</b>
– Risorse accantonate in c/capitale stanziato nel bilancio dell'esercizio	(-)	0,00	0,00	0,00	0,00	0,00

– Risorse vincolate in c/capitale nel bilancio	(-)	499,00	0,00	3.203,50	14.552,35	50.738,60
<b>Z2) EQUILIBRIO DI BILANCIO IN C/CAPITALE</b>		<b>18.998,54</b>	<b>9.326,07</b>	<b>516,01</b>	<b>52.342,95</b>	<b>210.171,57</b>
– Variazioni accantonamenti in c/capitale effettuata in sede di rendiconto (+)/(-)	(-)	0,00	0,00	0,00	0,00	0,00
<b>Z3) EQUILIBRIO COMPLESSIVO IN CAPITALE</b>		<b>18.998,54</b>	<b>9.326,07</b>	<b>516,01</b>	<b>52.342,95</b>	<b>210.171,57</b>

<b>EQUILIBRIO ECONOMICO-FINANZIARIO</b>		<b>COMPETENZA 2021 (ACCERTAMENTI E IMPEGNI IMPUTATI ALL'ESERCIZIO)</b>	<b>COMPETENZA 2022 (ACCERTAMENTI E IMPEGNI IMPUTATI ALL'ESERCIZIO)</b>	<b>COMPETENZA 2023 (ACCERTAMENTI E IMPEGNI IMPUTATI ALL'ESERCIZIO)</b>	<b>COMPETENZA 2024 (ACCERTAMENTI E IMPEGNI IMPUTATI ALL'ESERCIZIO)</b>	<b>COMPETENZA 2025 (ACCERTAMENTI E IMPEGNI IMPUTATI ALL'ESERCIZIO)</b>
S1) Entrate Titolo 5.02 per Riscossione crediti di breve termine	(+)	0,00	0,00	0,00	0,00	0,00
S2) Entrate Titolo 5.03 per Riscossione crediti di medio-lungo termine	(+)	0,00	0,00	0,00	0,00	0,00
T) Entrate Titolo 5.04 relative a Altre entrate per riduzione di attività finanziarie	(+)	0,00	0,00	0,00	0,00	0,00
X1) Spese Titolo 3.02 per Concessione crediti di breve termine	(-)	0,00	0,00	0,00	0,00	0,00
X2) Spese Titolo 3.03 per Concessione crediti di medio-lungo termine	(-)	0,00	0,00	0,00	0,00	0,00
Y) Spese Titolo 3.04 per Altre spese per incremento di attività finanziarie	(-)	0,00	0,00	0,00	0,00	0,00
<b>W1) RISULTATO DI COMPETENZA (W1=O1+Z1+S1+S2+T-X1-X2-Y)</b>		<b>228.717,81</b>	<b>195.570,90</b>	<b>217.518,53</b>	<b>317.486,58</b>	<b>506.339,81</b>
– Risorse accantonate stanziate nel bilancio dell'esercizio	(-)	34.878,26	55.299,17	47.458,96	69.118,41	109.210,25
– Risorse vincolate nel bilancio	(-)	6.888,38	47.516,33	73.060,98	39.845,29	54.876,59
<b>W2) EQUILIBRIO DI BILANCIO</b>		<b>186.951,17</b>	<b>92.755,40</b>	<b>96.998,59</b>	<b>208.522,88</b>	<b>342.252,97</b>
– Variazioni accantonamenti effettuata in sede di rendiconto (+)/(-)	(-)	11.500,00	-208.480,40	-33.220,94	106.143,54	15.944,53
<b>W3) EQUILIBRIO COMPLESSIVO</b>		<b>175.451,17</b>	<b>301.235,80</b>	<b>130.219,53</b>	<b>102.379,34</b>	<b>326.308,44</b>

**Saldo corrente ai fini della copertura degli investimenti pluriennali:**

O1) Risultato di competenza di parte corrente		209.220,27	186.244,83	213.799,02	250.591,28	245.429,64
Utilizzo risultato di amministrazione per il finanziamento di spese correnti (H)	(-)	0,00	102.716,67	19.591,56	1.013,50	26.000,40
Entrate non ricorrenti che non hanno dato copertura a impegni	(-)	0,00	0,00	0,00	0,00	0,00
– Risorse accantonate di parte corrente stanziate nel bilancio dell'esercizio <sup>(1)</sup>	(-)	34.878,26	55.299,17	47.458,96	69.118,41	109.210,25
– Variazioni accantonamenti di parte corrente effettuata in sede di rendiconto (+)/(-) <sup>(2)</sup>	(-)	11.500,00	-208.480,40	-33.220,94	106.143,54	15.944,53
– Risorse vincolate di parte corrente nel bilancio <sup>(3)</sup>	(-)	6.389,38	47.516,33	69.857,48	25.292,94	4.137,99
<b>Equilibrio di parte corrente ai fini della copertura degli investimenti pluriennali</b>		<b>156.452,63</b>	<b>252.365,47</b>	<b>110.111,96</b>	<b>49.022,89</b>	<b>116.136,87</b>

- A) Indicare l'importo iscritto in entrata del conto del bilancio alla corrispondente voce riguardante il fondo pluriennale vincolato.
- C) Si tratta delle entrate in conto capitale relative ai soli contributi agli investimenti destinati al rimborso prestiti corrispondenti alla voce del piano dei conti finanziario con codifica E.4.02.06.00.000.
- D1) Indicare l'importo complessivo delle voci relative al corrispondente fondo pluriennale vincolato risultante in spesa del conto del bilancio.
- E) Si tratta delle spese del titolo 2 per trasferimenti in conto capitale corrispondenti alla voce del piano dei conti finanziario con codifica U.2.04.00.00.000.
- Q) Indicare l'importo iscritto in entrata del conto del bilancio alla corrispondente voce riguardante il fondo pluriennale vincolato.
- S1) Si tratta delle entrate del titolo 5 limitatamente alle riscossione crediti di breve termine corrispondenti alla voce del piano dei conti finanziario con codifica E.5.02.00.00.000.
- S2) Si tratta delle entrate del titolo 5 limitatamente alle riscossione crediti di medio-lungo termine corrispondenti alla voce del piano dei conti finanziario con codifica E.5.03.00.00.000.
- T) Si tratta delle entrate del titolo 5 limitatamente alle altre entrate per riduzione di attività finanziarie corrispondenti alla voce del piano dei conti finanziario con codifica E.5.04.00.00.000.
- U1) Indicare l'importo complessivo delle voci relative al corrispondente fondo pluriennale vincolato risultante in spesa del conto del bilancio.
- X1) Si tratta delle spese del titolo 3 limitatamente alle concessione crediti di breve termine corrispondenti alla voce del piano dei conti finanziario con codifica U.3.02.00.00.000.
- X2) Si tratta delle spese del titolo 3 limitatamente alle concessione crediti di medio-lungo termine corrispondenti alla voce del piano dei conti finanziario con codifica U.3.03.00.00.000.
- Y) Si tratta delle spese del titolo 3 limitatamente alle altre spese per incremento di attività finanziarie corrispondenti alla voce del piano dei conti finanziario con codifica U.3.04.00.00.000.
- (1) Inserire la quota corrente del totale della colonna c) dell'allegato a/1 "Elenco analitico delle risorse accantonate nel risultato di amministrazione".
- (2) Inserire la quota corrente del I totale della colonna d) dell'allegato a/1 "Elenco analitico delle risorse accantonate nel risultato di amministrazione" al netto dell'accantonamento al Fondo anticipazioni di liquidità, già considerato ai fini della determinazione.
- (3) Inserire l'importo della quota corrente della prima colonna della riga m) dell'allegato a/2 "Elenco analitico delle risorse vincolate nel risultato di amministrazione".

## PARTE III - 3.3 GESTIONE DI COMPETENZA

Allegato n. 10 - Rendiconto della gestione

### QUADRO GENERALE RIASSUNTIVO 2021

ENTRATE	ACCERTAMENTI	INCASSI	SPESE	IMPEGNI	PAGAMENTI
<b>Fondo di cassa all'inizio dell'esercizio</b>		289.845,54			
<b>Utilizzo avanzo di amministrazione<sup>(1)</sup></b> <i>di cui Utilizzo Fondo anticipazioni di liquidità</i>	172.369,15 0,00		<b>Disavanzo di amministrazione<sup>(3)</sup></b>	0,00	
<b>Fondo pluriennale vincolato di parte corrente<sup>(2)</sup></b>	25.279,72		<b>Disavanzo derivante da debito autorizzato e non contratto ripianato con accensione di prestiti<sup>(4)</sup></b>	0,00	
<b>Fondo pluriennale vincolato in c/capitale<sup>(2)</sup></b> <i>di cui Fondo pluriennale vincolato in c/capitale finanziato da debito</i>	25.000,00 0,00				
<b>Fondo pluriennale vincolato per incremento di attività finanziarie<sup>(2)</sup></b>	0,00				
<b>Titolo 1 - Entrate correnti di natura tributaria, contributiva e perequativa</b>	802.509,95	769.608,55	<b>Titolo 1 - Spese correnti</b> <i>Fondo pluriennale vincolato in parte corrente<sup>(5)</sup></i>	1.245.439,04 18.761,17	1.209.231,49
<b>Titolo 2 - Trasferimenti correnti</b>	166.647,18	165.225,68			
<b>Titolo 3 - Entrate extratributarie</b>	536.432,28	408.829,45			
<b>Titolo 4 - Entrate in conto capitale</b>	615.407,57	671.915,52	<b>Titolo 2 - Spese in conto capitale</b> <i>Fondo pluriennale vincolato in c/capitale<sup>(5)</sup></i> <i>di cui Fondo pluriennale vincolato in c/capitale finanziato da debito</i>	771.979,18 21.300,00 0,00	641.486,85
<b>Titolo 5 - Entrate da riduzione di attività finanziarie</b>	0,00	0,00	<b>Titolo 3 - Spese per incremento di attività finanziarie</b> <i>Fondo pluriennale vincolato per attività finanziarie<sup>(5)</sup></i>	0,00 0,00	0,00
<b>Totale entrate finali</b>	2.120.996,98	2.015.579,20	<b>Totale spese finali</b>	2.057.479,39	1.850.718,34
<b>Titolo 6 - Accensione di prestiti</b>	0,00	0,00	<b>Titolo 4 - Rimborso di prestiti</b> <i>Fondo anticipazioni di liquidità<sup>(6)</sup></i>	57.448,65 0,00	57.448,65
<b>Titolo 7 - Anticipazioni da istituto tesoriere/cassiere</b>	0,00	0,00	<b>Titolo 5 - Chiusura Anticipazioni da istituto tesoriere/cassiere</b>	0,00	0,00
<b>Titolo 9 - Entrate per conto di terzi e partite di giro</b>	242.673,18	241.555,82	<b>Titolo 7 - Spese per conto terzi e partite di giro</b>	242.673,18	238.983,18
<b>Totale entrate dell'esercizio</b>	2.363.670,16	2.257.135,02	<b>Totale spese dell'esercizio</b>	2.357.601,22	2.147.150,17
<b>TOTALE COMPLESSIVO ENTRATE</b>	2.586.319,03	2.546.980,56	<b>TOTALE COMPLESSIVO SPESE</b>	2.357.601,22	2.147.150,17
<b>DISAVANZO DI COMPETENZA</b> <i>di cui Disavanzo da debito autorizzato e non contratto formatosi nell'esercizio<sup>(7)</sup></i>	0,00 0,00		<b>AVANZO DI COMPETENZA/FONDO DI CASSA</b>	228.717,81	399.830,39
<b>TOTALE A PAREGGIO</b>	2.586.319,03	2.546.980,56	<b>TOTALE A PAREGGIO</b>	2.586.319,03	2.546.980,56

(1) Per "Utilizzo avanzo" si intende l'avanzo applicato al bilancio; indicare l'importo dello stanziamento definitivo di bilancio.

(2) Indicare l'importo iscritto in entrata del conto del bilancio alla corrispondente voce riguardante il fondo pluriennale vincolato.

(3) Corrisponde alla prima voce del conto del bilancio spese. Non comprende il disavanzo da debito non contratto delle Regioni e delle Province autonome.

(4) Inserire solo l'importo del disavanzo da debito autorizzato e non contratto ripianato nel corso dell'esercizio attraverso l'accensione dei prestiti.

(5) Indicare la somma degli stanziamenti riguardanti il corrispondente fondo pluriennale vincolato di spesa iscritti nel conto del bilancio (FPV corrente, FPV c/capitale o FPV per partite finanziarie).

(6) Indicare l'importo dello stanziamento definitivo di bilancio.

(7) Solo per le regioni. Il disavanzo da debito autorizzato e non contratto formatosi nell'esercizio non può avere un importo superiore a quello del disavanzo dell'esercizio e non rileva ai fini dell'equilibrio di bilancio di cui all'articolo 1, comma 821 della legge n. 145 del 2018.

(8) Inserire il totale della colonna c) dell'allegato a/1 "Elenco analitico delle risorse accantonate nel risultato di amministrazione" al netto dell'accantonamento al Fondo anticipazioni di liquidità, già considerato ai fini della determinazione dell'avanzo/disavanzo di competenza.

(9) Inserire l'importo della prima colonna della riga n) dell'allegato a/2 "Elenco analitico delle risorse vincolate nel risultato di amministrazione".

(10) Inserire il totale della colonna d) dell'allegato a/1 "Elenco analitico delle risorse accantonate nel risultato di amministrazione" al netto dell'accantonamento al Fondo anticipazioni di liquidità, già considerato ai fini della determinazione dell'avanzo/disavanzo di competenza.

<b>GESTIONE DEL BILANCIO</b>	
a) Avanzo di competenza (+) / Disavanzo di competenza (-)	228.717,81
b) Risorse accantonate stanziate nel bilancio dell'esercizio N (+) <sup>(8)</sup>	34.878,26
c) Risorse vincolate nel bilancio (+) <sup>(9)</sup>	6.888,38
<b>d) Equilibrio di bilancio (d=a-b-c)</b>	<b>186.951,17</b>

<b>GESTIONE DEGLI ACCANTONAMENTI IN SEDE DI RENDICONTO</b>	
d) Equilibrio di bilancio (+) / (-)	186.951,17
e) Variazione accantonamenti effettuata in sede di rendiconto (+) / (-) <sup>(10)</sup>	11.500,00
<b>f) Equilibrio complessivo (f=d-e)</b>	<b>175.451,17</b>

## QUADRO GENERALE RIASSUNTIVO 2022

ENTRATE	ACCERTAMENTI	INCASSI	SPESE	IMPEGNI	PAGAMENTI
<b>Fondo di cassa all'inizio dell'esercizio</b>		399.830,39			
<b>Utilizzo avanzo di amministrazione<sup>(1)</sup></b>	249.410,63		<b>Disavanzo di amministrazione<sup>(3)</sup></b>	0,00	
<i>di cui Utilizzo Fondo anticipazioni di liquidità</i>	<i>0,00</i>		<b>Disavanzo derivante da debito autorizzato e non contratto ripianato con accensione di prestiti<sup>(4)</sup></b>	0,00	
<b>Fondo pluriennale vincolato di parte corrente<sup>(2)</sup></b>	18.761,17				
<b>Fondo pluriennale vincolato in c/capitale<sup>(2)</sup></b>	21.300,00				
<i>di cui Fondo pluriennale vincolato in c/capitale finanziato da debito</i>	<i>0,00</i>				
<b>Fondo pluriennale vincolato per incremento di attività finanziarie<sup>(2)</sup></b>	0,00				
<b>Titolo 1 - Entrate correnti di natura tributaria, contributiva e perequativa</b>	794.550,90	758.034,82	<b>Titolo 1 - Spese correnti</b>	1.322.335,52	1.319.000,37
<b>Titolo 2 - Trasferimenti correnti</b>	142.992,89	140.299,20	<i>Fondo pluriennale vincolato in parte corrente<sup>(5)</sup></i>	<i>14.706,34</i>	
<b>Titolo 3 - Entrate extratributarie</b>	531.135,40	475.138,45			
<b>Titolo 4 - Entrate in conto capitale</b>	322.928,15	194.494,65	<b>Titolo 2 - Spese in conto capitale</b>	611.568,81	481.582,77
			<i>Fondo pluriennale vincolato in c/capitale<sup>(5)</sup></i>	<i>0,00</i>	
			<i>di cui Fondo pluriennale vincolato in c/capitale finanziato da debito</i>	<i>0,00</i>	
<b>Titolo 5 - Entrate da riduzione di attività finanziarie</b>	0,00	0,00	<b>Titolo 3 - Spese per incremento di attività finanziarie</b>	0,00	0,00
			<i>Fondo pluriennale vincolato per attività finanziarie<sup>(5)</sup></i>	<i>0,00</i>	
<b>Totale entrate finali</b>	1.791.607,34	1.567.967,12	<b>Totale spese finali</b>	1.948.610,67	1.800.583,14
<b>Titolo 6 - Accensione di prestiti</b>	129.972,77	129.972,77	<b>Titolo 4 - Rimborso di prestiti</b>	66.870,34	66.870,34
			<i>Fondo anticipazioni di liquidità<sup>(6)</sup></i>	<i>0,00</i>	
<b>Titolo 7 - Anticipazioni da istituto tesoriere/cassiere</b>	0,00	0,00	<b>Titolo 5 - Chiusura Anticipazioni da istituto tesoriere/cassiere</b>	0,00	0,00
<b>Titolo 9 - Entrate per conto di terzi e partite di giro</b>	258.410,99	258.410,99	<b>Titolo 7 - Spese per conto terzi e partite di giro</b>	258.410,99	259.083,20
<b>Totale entrate dell'esercizio</b>	2.179.991,10	1.956.350,88	<b>Totale spese dell'esercizio</b>	2.273.892,00	2.126.536,68
<b>TOTALE COMPLESSIVO ENTRATE</b>	2.469.462,90	2.356.181,27	<b>TOTALE COMPLESSIVO SPESE</b>	2.273.892,00	2.126.536,68
<b>DISAVANZO DI COMPETENZA</b>	0,00		<b>AVANZO DI COMPETENZA/FONDO DI CASSA</b>	195.570,90	229.644,59
<i>di cui Disavanzo di competenza da debito autorizzato e non contratto (DANC)</i>	<i>0,00</i>	<i>0,00</i>			
<b>TOTALE A PAREGGIO</b>	2.469.462,90	2.356.181,27	<b>TOTALE A PAREGGIO</b>	2.469.462,90	2.356.181,27

(1) Per "Utilizzo avanzo" si intende l'avanzo applicato al bilancio: indicare l'importo dello stanziamento definitivo di bilancio.

(2) Indicare l'importo iscritto in entrata del conto del bilancio alla corrispondente voce riguardante il fondo pluriennale vincolato.

(3) Corrisponde alla prima voce del conto del bilancio spese. Non comprende il disavanzo da debito non contratto delle Regioni e delle Province autonome.

(4) Inserire solo l'importo del disavanzo da debito autorizzato e non contratto ripianato nel corso dell'esercizio attraverso l'accensione dei prestiti.

(5) Indicare la somma degli stanziamenti riguardanti il corrispondente fondo pluriennale vincolato di spesa iscritti nel conto del bilancio (FPV corrente, FPV c/capitale o FPV per partite finanziarie).

(6) Indicare l'importo dello stanziamento definitivo di bilancio.

(7) Solo per le regioni: i saldi di competenza negativi determinati da impegni per investimenti a fronte di "debito autorizzato e non contratto" (DANC) non rilevano ai fini dell'equilibrio di bilancio di cui all'articolo 1, comma 821 della legge n. 145 del 2018. In particolare, il saldo di competenza negativo Equilibrio complessivo da DANC non determina la formazione o il peggioramento del disavanzo di amministrazione da DANC se è compensato dal risultato positivo della gestione dei residui o dall'utilizzo "di fatto" del risultato di amministrazione libero non applicato al bilancio

(8) Inserire il totale della colonna c) dell'allegato a/1 "Elenco analitico delle risorse accantonate nel risultato di amministrazione" al netto dell'accantonamento al Fondo anticipazioni di liquidità, già considerato ai fini della determinazione dell'avanzo/disavanzo di competenza.

(9) Inserire l'importo della prima colonna della riga n) dell'allegato a/2 "Elenco analitico delle risorse vincolate nel risultato di amministrazione".

(10) Inserire il totale della colonna d) dell'allegato a/1 "Elenco analitico delle risorse accantonate nel risultato di amministrazione" al netto dell'accantonamento al Fondo anticipazioni di liquidità, già considerato ai fini della determinazione dell'avanzo/disavanzo di competenza.

<b>GESTIONE DEL BILANCIO</b>	
a) Avanzo di competenza (+) / Disavanzo di competenza (-)	195.570,90
b) Risorse accantonate stanziate nel bilancio dell'esercizio N (+) <sup>(8)</sup>	55.299,17
c) Risorse vincolate nel bilancio (+) <sup>(9)</sup>	47.516,33
<b>d) Equilibrio di bilancio (d=a-b-c)</b>	<b>92.755,40</b>
<i>di cui Equilibrio di bilancio negativo determinato da debito autorizzato e non contratto (DANC)<sup>(7)</sup></i>	0,00

<b>GESTIONE DEGLI ACCANTONAMENTI IN SEDE DI RENDICONTO</b>	
d) Equilibrio di bilancio (+) / (-)	92.755,40
e) Variazione accantonamenti effettuata in sede di rendiconto (+) / (-) <sup>(10)</sup>	-208.480,40
<b>f) Equilibrio complessivo (f=d-e)</b>	<b>301.235,80</b>
<i>di cui Equilibrio complessivo negativo da DANC che non peggiora il disavanzo di amm.<sup>(7)</sup></i>	0,00
<i>di cui Equilibrio complessivo negativo da DANC che peggiora il disavanzo di amm.</i>	0,00

**QUADRO GENERALE RIASSUNTIVO 2023**

ENTRATE	ACCERTAMENTI	INCASSI	SPESE	IMPEGNI	PAGAMENTI
<b>Fondo di cassa all'inizio dell'esercizio</b>		229.644,59			
<b>Utilizzo avanzo di amministrazione<sup>(1)</sup></b> <i>di cui Utilizzo Fondo anticipazioni di liquidità</i>	157.782,03 0,00		<b>Disavanzo di amministrazione<sup>(3)</sup></b>	0,00	
<b>Fondo pluriennale vincolato di parte corrente<sup>(2)</sup></b>	14.706,34		<b>Disavanzo derivante da debito autorizzato e non contratto ripianato con accensione di prestiti<sup>(4)</sup></b>	0,00	
<b>Fondo pluriennale vincolato in c/capitale<sup>(2)</sup></b> <i>di cui Fondo pluriennale vincolato in c/capitale finanziato da debito</i>	0,00 0,00				
<b>Fondo pluriennale vincolato per incremento di attività finanziarie<sup>(2)</sup></b>	0,00				
<b>Titolo 1 - Entrate correnti di natura tributaria, contributiva e perequativa</b>	830.336,88	774.414,54	<b>Titolo 1 - Spese correnti</b> <i>Fondo pluriennale vincolato in parte corrente<sup>(5)</sup></i>	1.291.175,44 18.594,37	1.025.099,48
<b>Titolo 2 - Trasferimenti correnti</b>	219.811,34	168.156,18			
<b>Titolo 3 - Entrate extratributarie</b>	499.230,39	439.451,73			
<b>Titolo 4 - Entrate in conto capitale</b>	1.118.872,64	165.037,11	<b>Titolo 2 - Spese in conto capitale</b> <i>Fondo pluriennale vincolato in c/capitale<sup>(5)</sup></i> <i>di cui Fondo pluriennale vincolato in c/capitale finanziato da debito</i>	1.253.343,60 0,00 0,00	468.997,51
<b>Titolo 5 - Entrate da riduzione di attività finanziarie</b>	0,00	0,00	<b>Titolo 3 - Spese per incremento di attività finanziarie</b> <i>Fondo pluriennale vincolato per attività finanziarie<sup>(5)</sup></i>	0,00 0,00	0,00
<b>Totale entrate finali</b>	2.668.251,25	1.547.059,56	<b>Totale spese finali</b>	2.563.113,41	1.494.096,99
<b>Titolo 6 - Accensione di prestiti</b>	0,00	0,00	<b>Titolo 4 - Rimborso di prestiti</b> <i>Fondo anticipazioni di liquidità<sup>(6)</sup></i>	60.107,68 0,00	60.107,68
<b>Titolo 7 - Anticipazioni da istituto tesoriere/cassiere</b>	0,00	0,00	<b>Titolo 5 - Chiusura Anticipazioni da istituto tesoriere/cassiere</b>	0,00	0,00
<b>Titolo 9 - Entrate per conto di terzi e partite di giro</b>	230.077,09	230.077,09	<b>Titolo 7 - Spese per conto terzi e partite di giro</b>	230.077,09	216.831,76
<b>Totale entrate dell'esercizio</b>	2.898.328,34	1.777.136,65	<b>Totale spese dell'esercizio</b>	2.853.298,18	1.771.036,43
<b>TOTALE COMPLESSIVO ENTRATE</b>	3.070.816,71	2.006.781,24	<b>TOTALE COMPLESSIVO SPESE</b>	2.853.298,18	1.771.036,43
<b>DISAVANZO DI COMPETENZA</b> <i>di cui Disavanzo di competenza da debito autorizzato e non contratto (DANC)</i>	0,00 0,00		<b>AVANZO DI COMPETENZA/FONDO DI CASSA</b>	217.518,53	235.744,81
<b>TOTALE A PAREGGIO</b>	3.070.816,71	2.006.781,24	<b>TOTALE A PAREGGIO</b>	3.070.816,71	2.006.781,24

(1) Per "Utilizzo avanzo" si intende l'avanzo applicato al bilancio; indicare l'importo dello stanziamento definitivo di bilancio.

(2) Indicare l'importo iscritto in entrata del conto del bilancio alla corrispondente voce riguardante il fondo pluriennale vincolato.

(3) Corrisponde alla prima voce del conto del bilancio spese. Non comprende il disavanzo da debito non contratto delle Regioni e delle Province autonome.

(4) Inserire solo l'importo del disavanzo da debito autorizzato e non contratto ripianato nel corso dell'esercizio attraverso l'accensione dei prestiti.

(5) Indicare la somma degli stanziamenti riguardanti il corrispondente fondo pluriennale vincolato di spesa iscritti nel conto del bilancio (FPV corrente, FPV c/capitale o FPV per partite finanziarie).

(6) Indicare l'importo dello stanziamento definitivo di bilancio. Gli enti locali iscrivono il FAL in spesa solo nel caso di concessione di nuove anticipazioni di liquidità.

(7) Solo per le regioni: i saldi di competenza negativi determinati da impegni per investimenti a fronte di "debito autorizzato e non contratto" (DANC) non rilevano ai fini dell'equilibrio di bilancio di cui all'articolo 1, comma 821 della legge n. 145 del 2018. In particolare, il saldo di competenza negativo Equilibrio complessivo da DANC non determina la formazione o il peggioramento del disavanzo di amministrazione da DANC se è compensato dal risultato positivo della gestione dei residui o dall'utilizzo "di fatto" del risultato di amministrazione libero non applicato al bilancio

(8) Inserire il totale della colonna c) dell'allegato a/1 "Elenco analitico delle risorse accantonate nel risultato di amministrazione" al netto dell'accantonamento al Fondo anticipazioni di liquidità, già considerato ai fini della determinazione dell'avanzo/disavanzo di competenza.

(9) Inserire l'importo della prima colonna della riga n) dell'allegato a/2 "Elenco analitico delle risorse vincolate nel risultato di amministrazione".

(10) Inserire il totale della colonna d) dell'allegato a/1 "Elenco analitico delle risorse accantonate nel risultato di amministrazione".

<b>GESTIONE DEL BILANCIO</b>	
a) Avanzo di competenza (+) / Disavanzo di competenza (-)	217.518,53
b) Risorse accantonate stanziate nel bilancio dell'esercizio N (+) <sup>(8)</sup>	47.458,96
c) Risorse vincolate nel bilancio (+) <sup>(9)</sup>	73.060,98
<b>d) Equilibrio di bilancio (d=a-b-c)</b>	<b>96.998,59</b>
<i>di cui Equilibrio di bilancio negativo determinato da debito autorizzato e non contratto (DANC)<sup>(7)</sup></i>	0,00

<b>GESTIONE DEGLI ACCANTONAMENTI IN SEDE DI RENDICONTO</b>	
d) Equilibrio di bilancio (+) / (-)	96.998,59
e) Variazione accantonamenti effettuata in sede di rendiconto (+) / (-) <sup>(10)</sup>	-33.220,94
<b>f) Equilibrio complessivo (f=d-e)</b>	<b>130.219,53</b>
<i>di cui Equilibrio complessivo negativo da DANC che non peggiora il disavanzo di amm.<sup>(7)</sup></i>	0,00
<i>di cui Equilibrio complessivo negativo da DANC che peggiora il disavanzo di amm.</i>	0,00

## QUADRO GENERALE RIASSUNTIVO 2024

ENTRATE	ACCERTAMENTI	INCASSI	SPESE	IMPEGNI	PAGAMENTI
Fondo di cassa all'inizio dell'esercizio		235.744,81			
Utilizzo avanzo di amministrazione <sup>(1)</sup> <i>di cui Utilizzo Fondo anticipazioni di liquidità</i>	130.513,50 0,00		Disavanzo di amministrazione <sup>(3)</sup>	0,00	
Fondo pluriennale vincolato di parte corrente <sup>(2)</sup>	18.594,37		Disavanzo derivante da debito autorizzato e non contratto riplanato con accensione di prestiti <sup>(4)</sup>	0,00	
Fondo pluriennale vincolato in c/capitale <sup>(2)</sup> <i>di cui Fondo pluriennale vincolato in c/capitale finanziato da debito</i>	0,00 0,00				
Fondo pluriennale vincolato per incremento di attività finanziarie <sup>(2)</sup>	0,00				
<b>Titolo 1</b> - Entrate correnti di natura tributaria, contributiva e perequativa	860.351,19	822.367,87	<b>Titolo 1</b> - Spese correnti <i>Fondo pluriennale vincolato in parte corrente<sup>(5)</sup></i>	1.297.057,54 24.083,34	1.265.518,57
<b>Titolo 2</b> - Trasferimenti correnti	237.493,46	281.944,07			
<b>Titolo 3</b> - Entrate extratributarie	592.886,02	456.040,56			
<b>Titolo 4</b> - Entrate in conto capitale	389.843,97	725.185,45	<b>Titolo 2</b> - Spese in conto capitale <i>Fondo pluriennale vincolato in c/capitale<sup>(5)</sup> di cui Fondo pluriennale vincolato in c/capitale finanziato da debito</i>	677.311,29 0,00 0,00	981.893,31
<b>Titolo 5</b> - Entrate da riduzione di attività finanziarie	0,00	0,00	<b>Titolo 3</b> - Spese per incremento di attività finanziarie <i>Fondo pluriennale vincolato per attività finanziarie<sup>(5)</sup></i>	3.840,00 0,00	2.880,00
<b>Totale entrate finali</b>	<b>2.080.574,64</b>	<b>2.285.537,95</b>	<b>Totale spese finali</b>	<b>2.002.292,17</b>	<b>2.250.291,88</b>
<b>Titolo 6</b> - Accensione di prestiti	150.000,00	145.180,00	<b>Titolo 4</b> - Rimborso di prestiti <i>Fondo anticipazioni di liquidità<sup>(6)</sup></i>	59.903,76 0,00	59.903,76
<b>Titolo 7</b> - Anticipazioni da istituto tesoriere/cassiere	0,00	0,00	<b>Titolo 5</b> - Chiusura Anticipazioni da istituto tesoriere/cassiere	0,00	0,00
<b>Titolo 9</b> - Entrate per conto di terzi e partite di giro	299.462,73	299.452,12	<b>Titolo 7</b> - Spese per conto terzi e partite di giro	299.462,73	312.702,92
<b>Totale entrate dell'esercizio</b>	<b>2.530.037,37</b>	<b>2.730.170,07</b>	<b>Totale spese dell'esercizio</b>	<b>2.361.658,66</b>	<b>2.622.898,56</b>
<b>TOTALE COMPLESSIVO ENTRATE</b>	<b>2.679.145,24</b>	<b>2.965.914,88</b>	<b>TOTALE COMPLESSIVO SPESE</b>	<b>2.361.658,66</b>	<b>2.622.898,56</b>
<b>DISAVANZO DI COMPETENZA</b> <i>di cui Disavanzo di competenza da debito autorizzato e non contratto (DANC)</i>	0,00 0,00	0,00 0,00	<b>AVANZO DI COMPETENZA/FONDO DI CASSA</b>	317.486,58	343.016,32
<b>TOTALE A PAREGGIO</b>	<b>2.679.145,24</b>	<b>2.965.914,88</b>	<b>TOTALE A PAREGGIO</b>	<b>2.679.145,24</b>	<b>2.965.914,88</b>

(1) Per "Utilizzo avanzo" si intende l'avanzo applicato al bilancio; indicare l'importo dello stanziamento definitivo di bilancio.

(2) Indicare l'importo iscritto in entrata del conto del bilancio alla corrispondente voce riguardante il fondo pluriennale vincolato.

(3) Corrisponde alla prima voce del conto del bilancio spese. Non comprende il disavanzo da debito non contratto delle Regioni e delle Province autonome.

(4) Inserire solo l'importo del disavanzo da debito autorizzato e non contratto ripianato nel corso dell'esercizio attraverso l'accensione dei prestiti.

(5) Indicare la somma degli stanziamenti riguardanti il corrispondente fondo pluriennale vincolato di spesa iscritti nel conto del bilancio (FPV corrente, FPV c/capitale o FPV per partite finanziarie).

(6) Indicare l'importo dello stanziamento definitivo di bilancio. Gli enti locali iscrivono il FAL in spesa solo nel caso di concessione di nuove anticipazioni di liquidità.

(7) Solo per le regioni: i saldi di competenza negativi determinati da impegni per investimenti a fronte di "debito autorizzato e non contratto" (DANC) non rilevano ai fini dell'equilibrio di bilancio di cui all'articolo 1, comma 821 della legge n. 145 del 2018. In particolare, il saldo di competenza negativo Equilibrio complessivo da DANC non determina la formazione o il peggioramento del disavanzo di amministrazione da DANC se è compensato dal risultato positivo della gestione dei residui o dall'utilizzo "di fatto" del risultato di amministrazione libero non applicato al bilancio

(8) Inserire il totale della colonna c) dell'allegato a/1 "Elenco analitico delle risorse accantonate nel risultato di amministrazione" al netto dell'accantonamento al Fondo anticipazioni di liquidità, già considerato ai fini della determinazione dell'avanzo/disavanzo di competenza.

(9) Inserire l'importo della prima colonna della riga n) dell'allegato a/2 "Elenco analitico delle risorse vincolate nel risultato di amministrazione".

(10) Inserire il totale della colonna d) dell'allegato a/1 "Elenco analitico delle risorse accantonate nel risultato di amministrazione".

<b>GESTIONE DEL BILANCIO</b>	
a) Avanzo di competenza (+) / Disavanzo di competenza (-)	317.486,58
b) Risorse accantonate stanziante nel bilancio dell'esercizio N (+) <sup>(8)</sup>	69.118,41
c) Risorse vincolate nel bilancio (+) <sup>(9)</sup>	39.845,29
<b>d) Equilibrio di bilancio (d=a-b-c)</b>	<b>208.522,88</b>
<i>di cui Equilibrio di bilancio negativo determinato da debito autorizzato e non contratto (DANC)<sup>(7)</sup></i>	0,00

<b>GESTIONE DEGLI ACCANTONAMENTI IN SEDE DI RENDICONTO</b>	
d) Equilibrio di bilancio (+) / (-)	208.522,88
e) Variazione accantonamenti effettuata in sede di rendiconto (+) / (-) <sup>(10)</sup>	106.143,54
<b>f) Equilibrio complessivo (f=d-e)</b>	<b>102.379,34</b>
<i>di cui Equilibrio complessivo negativo da DANC che non peggiora il disavanzo di amm.<sup>(7)</sup></i>	0,00
<i>di cui Equilibrio complessivo negativo da DANC che peggiora il disavanzo di amm.</i>	0,00

## QUADRO GENERALE RIASSUNTIVO 2025

ENTRATE	ACCERTAMENTI	INCASSI	SPESE	IMPEGNI	PAGAMENTI
<b>Fondo di cassa all'inizio dell'esercizio</b>		343.016,32			
<b>Utilizzo avanzo di amministrazione<sup>(1)</sup></b> <i>di cui Utilizzo Fondo anticipazioni di liquidità</i>	300.160,85 0,00		<b>Disavanzo di amministrazione<sup>(3)</sup></b>	0,00	
<b>Fondo pluriennale vincolato di parte corrente<sup>(2)</sup></b>	24.083,34		<b>Disavanzo derivante da debito autorizzato e non contratto ripianato con accensione di prestiti<sup>(4)</sup></b>	0,00	
<b>Fondo pluriennale vincolato in c/capitale<sup>(2)</sup></b> <i>di cui Fondo pluriennale vincolato in c/capitale finanziato da debito</i>	0,00 0,00				
<b>Fondo pluriennale vincolato per incremento di attività finanziarie<sup>(2)</sup></b>	0,00				
<b>Titolo 1 - Entrate correnti di natura tributaria, contributiva e perequativa</b>	860.531,79	841.734,26	<b>Titolo 1 - Spese correnti</b> <i>Fondo pluriennale vincolato in parte corrente<sup>(5)</sup></i>	1.284.265,45 12.490,79	1.380.817,11
<b>Titolo 2 - Trasferimenti correnti</b>	170.709,23	169.237,24			
<b>Titolo 3 - Entrate extratributarie</b>	526.298,04	563.330,69			
<b>Titolo 4 - Entrate in conto capitale</b>	1.945.478,49	1.487.768,88	<b>Titolo 2 - Spese in conto capitale</b> <i>Fondo pluriennale vincolato in c/capitale<sup>(5)</sup></i> <i>di cui Fondo pluriennale vincolato in c/capitale finanziato da debito</i>	1.951.733,14 0,00 0,00	1.296.658,20
<b>Titolo 5 - Entrate da riduzione di attività finanziarie</b>	0,00	0,00	<b>Titolo 3 - Spese per incremento di attività finanziarie</b> <i>Fondo pluriennale vincolato per attività finanziarie<sup>(5)</sup></i>	0,00 0,00	0,00
<b>Totale entrate finali</b>	<b>3.503.017,55</b>	<b>3.062.071,07</b>	<b>Totale spese finali</b>	<b>3.248.489,38</b>	<b>2.677.475,31</b>
<b>Titolo 6 - Accensione di prestiti</b>	0,00	0,00	<b>Titolo 4 - Rimborso di prestiti</b> <i>Fondo anticipazioni di liquidità<sup>(6)</sup></i>	42.432,55 0,00	42.072,55
<b>Titolo 7 - Anticipazioni da istituto tesoriere/cassiere</b>	0,00	0,00	<b>Titolo 5 - Chiusura Anticipazioni da istituto tesoriere/cassiere</b>	0,00	0,00
<b>Titolo 9 - Entrate per conto di terzi e partite di giro</b>	268.667,98	268.667,98	<b>Titolo 7 - Spese per conto terzi e partite di giro</b>	268.667,98	270.167,98
<b>Totale entrate dell'esercizio</b>	<b>3.771.685,53</b>	<b>3.330.739,05</b>	<b>Totale spese dell'esercizio</b>	<b>3.559.589,91</b>	<b>2.989.715,84</b>
<b>TOTALE COMPLESSIVO ENTRATE</b>	<b>4.095.929,72</b>	<b>3.673.755,37</b>	<b>TOTALE COMPLESSIVO SPESE</b>	<b>3.559.589,91</b>	<b>2.989.715,84</b>
<b>DISAVANZO DI COMPETENZA</b> <i>di cui Disavanzo di competenza da debito autorizzato e non contratto (DANC)</i>	0,00 0,00		<b>AVANZO DI COMPETENZA/FONDO DI CASSA</b>	536.339,81	684.039,53
<b>TOTALE A PAREGGIO</b>	<b>4.095.929,72</b>	<b>3.673.755,37</b>	<b>TOTALE A PAREGGIO</b>	<b>4.095.929,72</b>	<b>3.673.755,37</b>

(1) Per "Utilizzo avanzo" si intende l'avanzo applicato al bilancio: indicare l'importo dello stanziamento definitivo di bilancio.

(2) Indicare l'importo iscritto in entrata del conto del bilancio alla corrispondente voce riguardante il fondo pluriennale vincolato.

(3) Corrisponde alla prima voce del conto del bilancio spese. Non comprende il disavanzo da debito non contratto delle Regioni e delle Province autonome.

(4) Inserire solo l'importo del disavanzo da debito autorizzato e non contratto ripianato nel corso dell'esercizio attraverso l'accensione dei prestiti.

(5) Indicare la somma degli stanziamenti riguardanti il corrispondente fondo pluriennale vincolato di spesa iscritti nel conto del bilancio (FPV corrente, FPV c/capitale o FPV per partite finanziarie).

(6) Indicare l'importo dello stanziamento definitivo di bilancio. Gli enti locali iscrivono il FAL in spesa solo nel caso di concessione di nuove anticipazioni di liquidità.

(7) Solo per le regioni: i saldi di competenza negativi determinati da impegni per investimenti a fronte di "debito autorizzato e non contratto" (DANC) non rilevano ai fini dell'equilibrio di bilancio di cui all'articolo 1, comma 821 della legge n. 145 del 2018. In particolare, il saldo di competenza negativo Equilibrio complessivo da DANC non determina la formazione o il peggioramento del disavanzo di amministrazione da DANC se è compensato dal risultato positivo della gestione dei residui o dall'utilizzo "di fatto" del risultato di amministrazione libero non applicato al bilancio

(8) Inserire il totale della colonna c) dell'allegato a/1 "Elenco analitico delle risorse accantonate nel risultato di amministrazione" al netto dell'accantonamento al Fondo anticipazioni di liquidità, già considerato ai fini della determinazione dell'avanzo/disavanzo di competenza.

(9) Inserire l'importo della prima colonna della riga n) dell'allegato a/2 "Elenco analitico delle risorse vincolate nel risultato di amministrazione".

(10) Inserire il totale della colonna d) dell'allegato a/1 "Elenco analitico delle risorse accantonate nel risultato di amministrazione".

<b>GESTIONE DEL BILANCIO</b>	
a) Avanzo di competenza (+) / Disavanzo di competenza (-)	536.339,81
b) Risorse accantonate stanziare nel bilancio dell'esercizio N (+) <sup>(8)</sup>	109.210,25
c) Risorse vincolate nel bilancio (+) <sup>(9)</sup>	54.876,59
<b>d) Equilibrio di bilancio (d=a-b-c)</b>	<b>372.252,97</b>
<i>di cui Equilibrio di bilancio negativo determinato da debito autorizzato e non contratto (DANC)<sup>(7)</sup></i>	0,00

<b>GESTIONE DEGLI ACCANTONAMENTI IN SEDE DI RENDICONTO</b>	
d) Equilibrio di bilancio (+) / (-)	372.252,97
e) Variazione accantonamenti effettuata in sede di rendiconto (+) / (-) <sup>(10)</sup>	15.944,53
<b>f) Equilibrio complessivo (f=d-e)</b>	<b>356.308,44</b>
<i>di cui Equilibrio complessivo negativo da DANC che non peggiora il disavanzo di amm.<sup>(7)</sup></i>	0,00
<i>di cui Equilibrio complessivo negativo da DANC che peggiora il disavanzo di amm.</i>	0,00

### PARTE III - 3.4 RISULTATI DELLA GESTIONE

*(se l'ente era in anticipazione di cassa indicare in quale anno)*

	<b>2021</b>	<b>2022</b>	<b>2023</b>	<b>2024</b>	<b>2025</b>
Fondo Cassa Al 31 Dicembre	399.830,39	229.644,59	235.744,81	343.016,32	684.039,53
Totale Residui Attivi Finali	1.076.107,07	1.127.394,10	2.244.789,61	2.053.936,61	2.382.327,61
Totale Residui Passivi Finali	547.307,49	669.270,11	1.714.372,46	1.417.242,60	1.888.703,45
Fondo Pluriennale Vincolato Per Spese Correnti	18.761,17	14.706,34	18.594,37	24.083,34	12.490,79
Fondo Pluriennale Vincolato Per Spese In C.To Capitale	21.300,00	0,00	0,00	0,00	0,00
Fondo Pluriennale Vincolato Per Attività Finanziarie	0,00	0,00	0,00	0,00	0,00
<b>Risultato Di Amministrazione</b>	<b>888.568,80</b>	<b>673.062,24</b>	<b>747.567,59</b>	<b>955.626,99</b>	<b>1.165.172,90</b>
Utilizzo Di Anticipazione Di Cassa	NO	NO	NO	NO	NO
<b>Di cui:</b>					
Parte accantonata	616.449,87	422.365,15	426.603,17	601.865,12	727.019,90
Parte vincolata	30.638,51	82.026,25	136.076,06	152.994,34	81.634,57
Parte destinata agli investimenti	19.537,94	12.129,02	3.302,19	24.797,88	223.217,91
Parte disponibile	221.942,48	156.541,82	181.586,17	175.969,65	133.300,52

### PARTE III - 3.5 UTILIZZO AVANZO DI AMMINISTRAZIONE

	2021	2022	2023	2024	2025
Reinvestimento quote accantonate per ammortamento					
Finanziamento debiti fuori bilancio		21.409,49			
Salvaguardia equilibri di bilancio					
Spese correnti non ripetitive		101.307,18	19.591,56	1.013,50	26.000,40
Spese correnti in sede di assestamento					
Spese di investimento	172.369,15	126.693,96	138.190,47	129.500,00	274.160,45
Estinzione anticipata di prestiti					
<b>Totale</b>	172.369,15	249.410,63	157.782,03	130.513,50	300.160,85









Titolo 4 - Rimborso Prestiti	0,00	0,00	0,00	0,00	0,00	0,00	360,00	360,00
Titolo 5 - Chiusura Anticipazioni ricevute da istituto tesoriere/cassiere	0,00	0,00	0,00	0,00	0,00	0,00	0,00	0,00
Titolo 7 - Uscite per conto terzi e partite di giro	1.500,00	1.500,00	0,00	0,00	1.500,00	0,00	0,00	0,00
<b>Totale titoli</b>	<b>1.417.242,60</b>	<b>817.957,39</b>	<b>0,00</b>	<b>85.922,43</b>	<b>1.331.320,17</b>	<b>513.362,78</b>	<b>1.375.340,67</b>	<b>1.888.703,45</b>

#### **4.1 - Analisi anzianità dei residui distinti per anno di provenienza**

	<b>2019 e precedenti</b>	<b>2020</b>	<b>2021</b>	<b>2022</b>	<b>2023</b>	<b>2024</b>	<b>Totale residui da ultimo rendiconto approvato</b>
Titolo 1 - Entrate correnti di natura tributaria, contributiva e perequativa	160.468,86	60.600,61	56.618,01	51.166,85	62.544,22	85.328,13	476.726,68
Titolo 2 - Trasferimenti correnti	2.125,38	3.230,50	3.230,50	3.256,05	1.862,31	5.342,24	19.046,98
Titolo 3 - Entrate extratributarie	6.333,50	0,00	0,00	51.281,91	321.608,48	344.723,30	723.947,19
Titolo 4 - Entrate in conto capitale	0,00	0,00	0,00	61.195,50	441.075,30	327.114,35	829.385,15
Titolo 6 - Accensione Prestiti	0,00	0,00	0,00	0,00	0,00	4.820,00	4.820,00
Titolo 9 - Entrate per conto terzi e partite di giro	0,00	0,00	0,00	0,00	0,00	10,61	10,61
<b>Totale</b>	<b>168.927,74</b>	<b>63.831,11</b>	<b>59.848,51</b>	<b>166.900,31</b>	<b>827.090,31</b>	<b>767.338,63</b>	<b>2.053.936,61</b>
	<b>2019 e precedenti</b>	<b>2020</b>	<b>2021</b>	<b>2022</b>	<b>2023</b>	<b>2024</b>	<b>Totale residui da ultimo rendiconto approvato</b>

Titolo 1 - Spese correnti	12.997,34	3.175,70	22.966,02	53.957,87	87.973,26	404.478,79	585.548,98
Titolo 2 - Spese in conto capitale	9.668,35	15.529,92	73.210,84	1.799,99	319.741,98	409.282,54	829.233,62
Titolo 3 - Spese per incremento attività finanziarie	0,00	0,00	0,00	0,00	0,00	960,00	960,00
Titolo 7 - Uscite per conto terzi e partite di giro	0,00	0,00	0,00	1.500,00	0,00	0,00	1.500,00
<b>Totale</b>	<b>22.665,69</b>	<b>18.705,62</b>	<b>96.176,86</b>	<b>57.257,86</b>	<b>407.715,24</b>	<b>814.721,33</b>	<b>1.417.242,60</b>

#### 4.2 Rapporto tra competenza e residui

	2021	2022	2023	2024	2025
Percentuale tra residui attivi Titolo I e III e totale accertamenti entrate correnti Titolo I e III	73,99 %	68,83 %	77,15 %	82,62 %	77,15 %

### PARTE III - 5 PATTO DI STABILITÀ INTERNO/PAREGGIO DI BILANCIO

Questo ente nello scorso quinquennio ha rispettato gli obblighi previsti dai vincoli di finanza pubblica come segue (indicare SI o NO):

2021	2022	2023	2024	2025
SI	SI	SI	SI	SI

\*A partire dall'anno 2019 le norme sul pareggio di bilancio sono state superate (legge 30 dicembre 2018, n. 145, comma 823 (legge di bilancio 2019) di modifica dei commi 465 e seguenti dell'articolo 1 della legge n. 232 del 2016)).

**5.1 Indicare in quali anni l'ente è risultato eventualmente inadempiente al patto di stabilità interno:**  
NON SUSSISTE INADEMPIENZA

**5.2 Se l'ente non ha rispettato il patto di stabilità interno indicare le sanzioni a cui è stato soggetto:**  
NO

### 6 Indebitamento

#### 6.1 – Evoluzione indebitamento dell'ente

	2021	2022	2023	2024	2025
Residuo debito finale	448.746,34	511.848,77	451.741,09	541.837,33	499.404,78
Popolazione residente	1455	1426	1392	1400	1392
Rapporto tra residuo debito e popolazione residente	308,42	358,94	324,53	387,03	358,77

## 6.2 – Rispetto del limite di indebitamento

	2021	2022	2023	2024	2025
Incidenza percentuale attuale degli interessi passivi sulle entrate correnti	0,51 %	0,42 %	0,35 %	0,33 %	0,55 %

## 6.3 Utilizzo strumenti di finanza derivata:

NON SUSSISTE LA FATTISPECIE

## 6.4 Rilevazione flussi:

NON SUSSISTE LA FATTISPECIE

## PARTE III - 7 CONTO DEL PATRIMONIO

### 7.2 Conto del patrimonio e conto economico in sintesi

Allegato n. 10 - Rendiconto della gestione

**ANNO 2020**

**COMUNE DI AIELLI (AQ)  
STATO PATRIMONIALE - ATTIVO**

STATO PATRIMONIALE (ATTIVO)		Anno	Anno - 1	riferimento art.2424 CC	riferimento DM 26/4/95
<b>A) CREDITI vs. LO STATO ED ALTRE AMMINISTRAZIONI PUBBLICHE PER LA PARTECIPAZIONE AL FONDO DI DOTAZIONE</b>				<b>A</b>	<b>A</b>
<b>TOTALE CREDITI vs PARTECIPANTI (A)</b>					
<b>B) IMMOBILIZZAZIONI</b>					
<b><u>Immobilizzazioni immateriali</u></b>				<b>BI</b>	<b>BI</b>
<b>I</b>				<b>BI1</b>	<b>BI1</b>
1	Costi di impianto e di ampliamento			<b>BI2</b>	<b>BI2</b>
2	Costi di ricerca sviluppo e pubblicità			<b>BI3</b>	<b>BI3</b>
3	Diritti di brevetto ed utilizzazione opere dell'ingegno			<b>BI4</b>	<b>BI4</b>
4	Concessioni, licenze, marchi e diritti simile			<b>BI5</b>	<b>BI5</b>
5	Avviamento			<b>BI6</b>	<b>BI6</b>
6	Immobilizzazioni in corso ed acconti			<b>BI7</b>	<b>BI7</b>
9	Altre	23.453,53	29.637,44		
	<b>Totale immobilizzazioni immateriali</b>	<b>23.453,53</b>	<b>29.637,44</b>		
<b><u>Immobilizzazioni materiali (3)</u></b>					
<b>II</b>	Beni demaniali	4.871.153,62	4.917.246,01		
1.1	Terreni	1.073,75	1.073,75		
1.2	Fabbricati	161.897,62	169.019,01		
1.3	Infrastrutture	4.515.326,13	4.560.550,98		
1.9	Altri beni demaniali	192.856,12	186.602,27		
<b>III</b>	Altre immobilizzazioni materiali (3)	4.724.028,92	4.238.610,38		
2.1	Terreni	1.480.158,64	1.266.552,84	<b>BII1</b>	<b>BII1</b>

	a	<i>di cui in leasing finanziario</i>				
2.2		Fabbricati	3.164.797,03	2.902.190,32		
	a	<i>di cui in leasing finanziario</i>				
2.3		Impianti e macchinari	16.152,95	10.762,33	<b>BII2</b>	<b>BII2</b>
	a	<i>di cui in leasing finanziario</i>				
2.4		Attrezzature industriali e commerciali	19.357,06	14.260,54	<b>BII3</b>	<b>BII3</b>
2.5		Mezzi di trasporto	8.589,45	10.204,40		
2.6		Macchine per ufficio e hardware				
2.7		Mobili e arredi	4.817,21	1.896,71		
2.8		Infrastrutture				
2.99		Altri beni materiali	30.156,58	32.743,24		
3		Immobilizzazioni in corso ed acconti	84.813,44	110.761,22	<b>BII5</b>	<b>BII5</b>
		<b>Totale immobilizzazioni materiali</b>	<b>9.679.995,98</b>	<b>9.266.617,61</b>		
<b>IV</b>		<b><u>Immobilizzazioni Finanziarie (1)</u></b>				
1		Partecipazioni in	12.740,16	11.109,80	<b>BIII1</b>	<b>BIII1</b>
	a	<i>imprese controllate</i>			<b>BIII1a</b>	<b>BIII1a</b>
	b	<i>imprese partecipate</i>			<b>BIII1b</b>	<b>BIII1b</b>
	c	<i>altri soggetti</i>	12.740,16	11.109,80		
2		Crediti verso			<b>BIII2</b>	<b>BIII2</b>
	a	<i>altre amministrazioni pubbliche</i>				
	b	<i>imprese controllate</i>			<b>BIII2a</b>	<b>BIII2a</b>
	c	<i>imprese partecipate</i>			<b>BIII2b</b>	<b>BIII2b</b>
	d	<i>altri soggetti</i>			<b>BIII2c BIII2d</b>	<b>BIII2d</b>
3		Altri titoli			<b>BIII3</b>	
		<b>Totale immobilizzazioni finanziarie</b>	<b>12.740,16</b>	<b>11.109,80</b>		
		<b>TOTALE IMMOBILIZZAZIONI (B)</b>	<b>9.716.189,67</b>	<b>9.307.364,85</b>		

COMUNE DI AIELLI (AQ)  
STATO PATRIMONIALE - ATTIVO

STATO PATRIMONIALE (ATTIVO)		Anno	Anno - 1	riferimento art.2424 CC	riferimento DM 26/4/95
<b>I</b>	<b><u>C) ATTIVO CIRCOLANTE</u></b>				
	<b><u>Rimanenze</u></b>			<b>CI</b>	<b>CI</b>
	<b>Totale rimanenze</b>				
<b>II</b>	<b><u>Crediti (2)</u></b>				
	1 Crediti di natura tributaria	50.667,71	31.398,79		
	a Crediti da tributi destinati al finanziamento della sanità				
	b Altri crediti da tributi	42.891,29	31.398,79		
	c Crediti da Fondi perequativi	7.776,42			
	2 Crediti per trasferimenti e contributi	178.055,05	202.878,58		
	a verso amministrazioni pubbliche	170.929,67	195.753,20		
	b imprese controllate			<b>CII2</b>	<b>CII2</b>
	c imprese partecipate	2.125,38	2.125,38	<b>CII3</b>	<b>CII3</b>
	d verso altri soggetti	5.000,00	5.000,00		
	3 Verso clienti ed utenti	87.505,12	63.039,05	<b>CII1</b>	<b>CII1</b>
	4 Altri Crediti	268.211,96	473.247,72	<b>CII5</b>	<b>CII5</b>
	a verso l'erario				
	b per attività svolta per c/terzi		612,68		
c altri	268.211,96	472.635,04			
	<b>Totale crediti</b>	<b>584.439,84</b>	<b>770.564,14</b>		
<b>III</b>	<b><u>Attività finanziarie che non costituiscono immobilizzi</u></b>				
	1 Partecipazioni			<b>CIII1,2,3</b> <b>CIII4,5</b>	<b>CIII1,2,3</b>
	2 Altri titoli			<b>CIII6</b>	<b>CIII5</b>
	<b>Totale attività finanziarie che non costituiscono immobilizzi</b>				
<b>IV</b>	<b><u>Disponibilità liquide</u></b>				
	1 Conto di tesoreria	289.845,54	228.844,29		

a	<i>Istituto tesoriere</i>		289.845,54	228.844,29		CIV1a
b	<i>presso Banca d'Italia</i>					
2	Altri depositi bancari e postali		5.951,90	27.546,39	CIV1	CIV1b,c
3	Denaro e valori in cassa				CIV2,3	CIV2,3
4	Altri conti presso la tesoreria statale intestati all'ente					
	<b>Totale disponibilità liquide</b>		<b>295.797,44</b>	<b>256.390,68</b>		
	<b>TOTALE ATTIVO CIRCOLANTE (C)</b>		<b>880.237,28</b>	<b>1.026.954,82</b>		
	<b>D) RATEI E RISCONTI</b>					
1	Ratei attivi				D	D
2	Risconti attivi		20.722,90	21.078,89	D	D
	<b>TOTALE RATEI E RISCONTI (D)</b>		<b>20.722,90</b>	<b>21.078,89</b>		
	<b>TOTALE DELL'ATTIVO (A+B+C+D)</b>		<b>10.617.149,85</b>	<b>10.355.398,56</b>		

(1) con separata indicazione degli importi esigibili entro l'esercizio successivo.

(2) con separata indicazione degli importi esigibili oltre l'esercizio successivo.

(3) con separata indicazione degli importi relativi a beni indisponibili.

COMUNE DI AIELLI (AQ)  
STATO PATRIMONIALE - PASSIVO

STATO PATRIMONIALE (PASSIVO)		Anno	Anno - 1	riferimento art.2424 CC	riferimento DM 26/4/95
	<b>A) PATRIMONIO NETTO</b>				
I	Fondo di dotazione	706.570,18	660.477,79	AI	AI
II	Riserve	5.311.178,23	4.704.106,48		
a	<i>da risultato economico di esercizi precedenti</i>	-263.240,55	-900.633,47	AIV, AV, AVI, AVII, AVII	AIV, AV, AVI, AVII, AVII
b	<i>da capitale</i>	312.964,68	312.964,68	AII, AIII	AII, AIII
c	<i>da permessi di costruire</i>	390.300,48	374.529,26	AIX	AIX
d	<i>riserve indisponibili per beni demaniali e patrimoniali indisponibili e per i beni culturali</i>	4.871.153,62	4.917.246,01		
e	<i>altre riserve indisponibili</i>				
III	Risultato economico dell'esercizio	227.445,29	637.392,92	AIX	AIX
	<b>TOTALE PATRIMONIO NETTO (A)</b>	<b>6.245.193,70</b>	<b>6.001.977,19</b>		
	<b>B) FONDI PER RISCHI ED ONERI</b>				
1	Per trattamento di quiescenza			B1	B1
2	Per imposte			B2	B2
3	Altri	138.985,38	138.961,65	B3	B3
	<b>TOTALE FONDI RISCHI ED ONERI (B)</b>	<b>138.985,38</b>	<b>138.961,65</b>		
	<b>C) TRATTAMENTO DI FINE RAPPORTO</b>				
		492,12		C	C
	<b>TOTALE T.F.R. (C)</b>	<b>492,12</b>			
	<b>D) DEBITI (1)</b>				
1	Debiti da finanziamento	506.194,99	229.201,80		
a	<i>prestiti obbligazionari</i>			D1e D2	D1
b	<i>v/ altre amministrazioni pubbliche</i>				
c	<i>verso banche e tesoriere</i>			D4	D3 e D4
d	<i>verso altri finanziatori</i>	506.194,99	229.201,80	D5	
2	Debiti verso fornitori	201.122,49	251.880,38	D7	D6

3	Acconti			D6	D5
4	Debiti per trasferimenti e contributi	31.563,59	6.422,89		
a	<i>enti finanziati dal servizio sanitario nazionale</i>				
b	<i>altre amministrazioni pubbliche</i>	13.576,40	1.300,00		
c	<i>imprese controllate</i>			D9	D8
d	<i>imprese partecipate</i>			D10	D9
e	<i>altri soggetti</i>	17.987,19	5.122,89		
5	Altri debiti	166.531,97	296.990,10	D12,D13, D14	D11,D12, D13
a	<i>tributari</i>	18.096,79	28.631,37		
b	<i>verso istituti di previdenza e sicurezza sociale</i>	2.020,45	2.279,71		
c	<i>per attività svolta per c/terzi (2)</i>				
d	<i>altri</i>	146.414,73	266.079,02		
	<b>TOTALE DEBITI ( D )</b>	<b>905.413,04</b>	<b>784.495,17</b>		
	<b><u>E) RATEI E RISCONTI E CONTRIBUTI AGLI INVESTIMENTI</u></b>				
I	Ratei passivi			E	E
II	Risconti passivi	3.327.065,61	3.429.964,55	E	E
1	Contributi agli investimenti	3.327.065,61	3.429.964,55		
a	<i>da altre amministrazioni pubbliche</i>	3.327.065,61	3.429.964,55		
b	<i>da altri soggetti</i>				
2	Concessioni pluriennali				
3	Altri risconti passivi				
	<b>TOTALE RATEI E RISCONTI (E)</b>	<b>3.327.065,61</b>	<b>3.429.964,55</b>		
	<b>TOTALE DEL PASSIVO (A+B+C+D+E)</b>	<b>10.617.149,85</b>	<b>10.355.398,56</b>		

**COMUNE DI AIELLI (AQ)**  
**STATO PATRIMONIALE - PASSIVO**

STATO PATRIMONIALE (PASSIVO)		Anno	Anno - 1	riferimento art.2424 CC	riferimento DM 26/4/95
<b>CONTI D'ORDINE</b>					
	1) Impegni su esercizi futuri	25.000,00	50.238,19		
	2) Beni di terzi in uso				
	3) Beni dati in uso a terzi				
	4) Garanzie prestate a amministrazioni pubbliche				
	5) Garanzie prestate a imprese controllate				
	6) Garanzie prestate a imprese partecipate				
	7) Garanzie prestate a altre imprese				
	<b>TOTALE CONTI D'ORDINE</b>	<b>25.000,00</b>	<b>50.238,19</b>		

(1) con separata indicazione degli importi esigibili oltre l'esercizio successivo.

(2) non comprende i debiti derivanti dall'attività di sostituto di imposta. I debiti derivanti da tale attività sono considerati nelle voci 5 a) e b)

**Allegato n. 10 - Rendiconto della gestione  
COMUNE DI AIELLI (AQ)  
CONTO ECONOMICO**

CONTO ECONOMICO		Anno	Anno - 1	riferimento art. 2425 cc	riferimento DM 26/4/95
	<b>A) COMPONENTI POSITIVI DELLA GESTIONE</b>				
1	Proventi da tributi	482.505,87	498.403,56		
2	Proventi da fondi perequativi	277.635,79	277.635,79		
3	Proventi da trasferimenti e contributi	983.477,96	775.334,53		
a	Proventi da trasferimenti correnti	129.377,02	40.810,92		A5c
b	Quota annuale di contributi agli investimenti	102.898,94	106.081,38		E20c
c	Contributi agli investimenti	751.202,00	628.442,23		
4	Ricavi delle vendite e prestazioni e proventi da servizi pubblici	149.780,27	124.957,83	A1	A1a
a	Proventi derivanti dalla gestione dei beni	133.606,11	121.579,62		
b	Ricavi della vendita di beni				
c	Ricavi e proventi dalla prestazione di servizi	16.174,16	3.378,21		
5	Variazioni nelle rimanenze di prodotti in corso di lavorazione, etc. (+/-)			A2	A2
6	Variazione dei lavori in corso su ordinazione			A3	A3
7	Incrementi di immobilizzazioni per lavori interni			A4	A4
8	Altri ricavi e proventi diversi	457.900,03	563.676,81	A5	A5 a e b
	<b>TOTALE COMPONENTI POSITIVI DELLA GESTIONE (A)</b>	<b>2.351.299,92</b>	<b>2.240.008,52</b>		
	<b>B) COMPONENTI NEGATIVI DELLA GESTIONE</b>				
9	Acquisto di materie prime e/o beni di consumo	102.077,85	107.747,33	B6	B6
10	Prestazioni di servizi	594.643,59	643.481,70	B7	B7
11	Utilizzo beni di terzi	497,55	1.293,10	B8	B8
12	Trasferimenti e contributi	74.094,28	62.199,79		
a	Trasferimenti correnti	74.094,28	62.199,79		
b	Contributi agli investimenti ad Amministrazioni pubb.				
c	Contributi agli investimenti ad altri soggetti				
13	Personale	373.214,54	318.668,82	B9	B9
14	Ammortamenti e svalutazioni	331.523,89	299.576,94	B10	B10
a	Ammortamenti di immobilizzazioni Immateriali	6.183,91	1.277,72	B10a	B10a
b	Ammortamenti di immobilizzazioni materiali	268.652,04	262.330,40	B10b	B10b
c	Altre svalutazioni delle immobilizzazioni			B10c	B10c
d	Svalutazione dei crediti	56.687,94	35.968,82	B10d	B10d
15	Variazioni nelle rimanenze di materie prime e/o beni di consumo (+/-)			B11	B11
16	Accantonamenti per rischi	125.985,38		B12	B12
17	Altri accantonamenti	13.492,12	72.321,08	B13	B13
18	Oneri diversi di gestione	54.049,46	78.495,44	B14	B14
	<b>TOTALE COMPONENTI NEGATIVI DELLA GESTIONE (B)</b>	<b>1.669.578,66</b>	<b>1.583.784,20</b>		

## DIFFERENZA FRA COMP. POSITIVI E NEGATIVI DELLA GESTIONE ( A-B)

		681.721,26	656.224,32		
<b>C) PROVENTI ED ONERI FINANZIARI</b>					
<i>Proventi finanziari</i>					
<b>19</b>	<b>Proventi da partecipazioni</b>			<b>C15</b>	<b>C15</b>
<i>a</i>	<i>da società controllate</i>				
<i>b</i>	<i>da società partecipate</i>				
<i>c</i>	<i>da altri soggetti</i>				
<b>20</b>	<b>Altri proventi finanziari</b>	<b>3,02</b>	<b>2,88</b>	<b>C16</b>	<b>C16</b>
	<b>Totale proventi finanziari</b>	<b>3,02</b>	<b>2,88</b>		
<i>Oneri finanziari</i>					
<b>21</b>	<b>Interessi ed altri oneri finanziari</b>	<b>12.359,91</b>	<b>12.013,16</b>	<b>C17</b>	<b>C17</b>
<i>a</i>	<i>Interessi passivi</i>	12.359,91	12.013,16		
<i>b</i>	<i>Altri oneri finanziari</i>				
	<b>Totale oneri finanziari</b>	<b>12.359,91</b>	<b>12.013,16</b>		
	<b>TOTALE PROVENTI ED ONERI FINANZIARI (C)</b>	<b>-12.356,89</b>	<b>-12.010,28</b>		

CONTO ECONOMICO		Anno	Anno - 1	riferimento art. 2425 cc	riferimento DM 26/4/95
22	<b>D) RETTIFICHE DI VALORE ATTIVITA' FINANZIARIE</b>				
	Rivalutazioni			D18	D18
23	Svalutazioni			D19	D19
	<b>TOTALE RETTIFICHE (D)</b>				
	<b>E) PROVENTI ED ONERI STRAORDINARI</b>				
24	<b>Proventi straordinari</b>	<b>250.636,22</b>	<b>88.325,49</b>	<b>E20</b>	<b>E20</b>
a	<i>Proventi da permessi di costruire</i>				
b	<i>Proventi da trasferimenti in conto capitale</i>				
c	<i>Sopravvenienze attive e insussistenze del passivo</i>	235.391,76	64.709,81		E20b
d	<i>Plusvalenze patrimoniali</i>	15.244,46	23.615,68		E20c
e	<i>Altri proventi straordinari</i>				
	<b>Totale proventi straordinari</b>	<b>250.636,22</b>	<b>88.325,49</b>		
25	<b>Oneri straordinari</b>	<b>664.074,84</b>	<b>70.334,92</b>	<b>E21</b>	<b>E21</b>
a	<i>Trasferimenti in conto capitale</i>				
b	<i>Sopravvenienze passive e insussistenze dell'attivo</i>	613.161,57	10.840,62		E21b
c	<i>Minusvalenze patrimoniali</i>	16.674,80			E21a
d	<i>Altri oneri straordinari</i>	34.238,47	59.494,30		E21d
	<b>Totale oneri straordinari</b>	<b>664.074,84</b>	<b>70.334,92</b>		
	<b>TOTALE PROVENTI ED ONERI STRAORDINARI (E)</b>	<b>-413.438,62</b>	<b>17.990,57</b>		
	<b>RISULTATO PRIMA DELLE IMPOSTE (A-B+C+D+E)</b>	<b>255.925,75</b>	<b>662.204,61</b>		
26	<b>Imposte (*)</b>	<b>28.480,46</b>	<b>24.811,69</b>	<b>22</b>	<b>22</b>
27	<b>RISULTATO DELL'ESERCIZIO</b>	<b>227.445,29</b>	<b>637.392,92</b>	<b>23</b>	<b>23</b>

Allegato n. 10 - Rendiconto della gestione

ANNO 2024

COMUNE DI AIELLI (AQ)  
STATO PATRIMONIALE - ATTIVO

STATO PATRIMONIALE (ATTIVO)		Anno	Anno - 1	riferimento art.2424 CC	riferimento DM 26/4/95
	<b>A) CREDITI vs. LO STATO ED ALTRE AMMINISTRAZIONI PUBBLICHE PER LA PARTECIPAZIONE AL FONDO DI DOTAZIONE</b>			<b>A</b>	<b>A</b>
	<b>TOTALE CREDITI vs PARTECIPANTI (A)</b>				
	<b>B) IMMOBILIZZAZIONI</b>				
	<b><u>Immobilizzazioni immateriali</u></b>			<b>BI</b>	<b>BI</b>
I	1 Costi di impianto e di ampliamento			<b>BI1</b>	<b>BI1</b>
	2 Costi di ricerca sviluppo e pubblicità			<b>BI2</b>	<b>BI2</b>
	3 Diritti di brevetto ed utilizzazione opere dell'ingegno	20.394,33		<b>BI3</b>	<b>BI3</b>
	4 Concessioni, licenze, marchi e diritti simile			<b>BI4</b>	<b>BI4</b>
	5 Avviamento			<b>BI5</b>	<b>BI5</b>
	6 Immobilizzazioni in corso ed acconti			<b>BI6</b>	<b>BI6</b>
	9 Altre		5.301,88	<b>BI7</b>	<b>BI7</b>
	<b>Totale immobilizzazioni immateriali</b>	<b>20.394,33</b>	<b>5.301,88</b>		
	<b><u>Immobilizzazioni materiali (3)</u></b>				
II	1 Beni demaniali	5.700.832,00	5.127.835,77		
	1.1 Terreni	525.803,21	49.605,51		
	1.2 Fabbricati	162.522,34	144.800,84		
	1.3 Infrastrutture	4.604.723,10	4.556.925,13		
	1.9 Altri beni demaniali	407.783,35	376.504,29		
III	2 Altre immobilizzazioni materiali (3)	4.912.003,33	4.819.854,15		
	2.1 Terreni	1.476.330,50	1.477.881,15	<b>BII1</b>	<b>BII1</b>
	a <i>di cui in leasing finanziario</i>				
	2.2 Fabbricati	3.183.459,91	3.241.052,06		
	a <i>di cui in leasing finanziario</i>				
	2.3 Impianti e macchinari	17.775,01	18.964,39	<b>BII2</b>	<b>BII2</b>
	a <i>di cui in leasing finanziario</i>				
	2.4 Attrezzature industriali e commerciali	21.357,49	18.883,29	<b>BII3</b>	<b>BII3</b>
	2.5 Mezzi di trasporto	178.465,48	30.519,60		
	2.6 Macchine per ufficio e hardware	770,71	445,68		
	2.7 Mobili e arredi	7.651,17	3.252,68		
	2.8 Infrastrutture	99,00			
	2.99 Altri beni materiali	26.094,06	28.855,30		
	3 Immobilizzazioni in corso ed acconti	746.354,43	1.050.966,45	<b>BII5</b>	<b>BII5</b>
	<b>Totale immobilizzazioni materiali</b>	<b>11.359.189,76</b>	<b>10.998.656,37</b>		

IV	<b><u>Immobilizzazioni Finanziarie (1)</u></b>					
	1	Partecipazioni in	610.360,10	571.377,61	<b>BIII1</b>	<b>BIII1</b>
	a	<i>imprese controllate</i>			<b>BIII1a</b>	<b>BIII1a</b>
	b	<i>imprese partecipate</i>			<b>BIII1b</b>	<b>BIII1b</b>
	c	<i>altri soggetti</i>	610.360,10	571.377,61		
	2	Crediti verso			<b>BIII2</b>	<b>BIII2</b>
	a	<i>altre amministrazioni pubbliche</i>				
	b	<i>imprese controllate</i>			<b>BIII2a</b>	<b>BIII2a</b>
	c	<i>imprese partecipate</i>			<b>BIII2b</b>	<b>BIII2b</b>
	d	<i>altri soggetti</i>			<b>BIII2c BIII2d</b>	<b>BIII2d</b>
3	Altri titoli			<b>BIII3</b>		
Totale immobilizzazioni finanziarie			<b>610.360,10</b>	<b>571.377,61</b>		
<b>TOTALE IMMOBILIZZAZIONI (B)</b>			<b>11.989.944,19</b>	<b>11.575.335,86</b>		

Allegato n. 10 - Rendiconto della gestione

**COMUNE DI AIELLI (AQ)  
STATO PATRIMONIALE - ATTIVO**

STATO PATRIMONIALE (ATTIVO)		Anno	Anno - 1	riferimento art.2424 CC	riferimento DM 26/4/95	
I	<b><u>C) ATTIVO CIRCOLANTE</u></b>					
	<b><u>Rimanenze</u></b>			<b>CI</b>	<b>CI</b>	
	<b>Totale rimanenze</b>					
II	<b><u>Crediti (2)</u></b>					
	1	Crediti di natura tributaria	43.174,14	120.787,38		
	a	<i>Crediti da tributi destinati al finanziamento della sanità</i>				
	b	<i>Altri crediti da tributi</i>	34.209,09	120.787,38		
	c	<i>Crediti da Fondi perequativi</i>	8.965,05			
	2	Crediti per trasferimenti e contributi	842.616,71	1.218.511,34		
	a	<i>verso amministrazioni pubbliche</i>	840.491,33	1.216.385,96		
	b	<i>imprese controllate</i>			<b>CI12</b>	<b>CI12</b>
	c	<i>imprese partecipate</i>	2.125,38	2.125,38	<b>CI13</b>	<b>CI13</b>
	d	<i>verso altri soggetti</i>				
3	Verso clienti ed utenti	126.510,22	95.658,37	<b>CI11</b>	<b>CI11</b>	
4	Altri Crediti	603.263,00	491.876,54	<b>CI15</b>	<b>CI15</b>	
a	<i>verso l'erario</i>					
b	<i>per attività svolta per c/terzi</i>					
c	<i>altri</i>	603.263,00	491.876,54			
	<b>Totale crediti</b>	<b>1.615.564,07</b>	<b>1.926.833,63</b>			
III	<b><u>Attività finanziarie che non costituiscono immobilizzi</u></b>					

	1	Partecipazioni				CIII1,2,3 CIII4,5 CIII6	CIII1,2,3 CIII5
	2	Altri titoli					
		<b>Totale attività finanziarie che non costituiscono immobilizzi</b>					
<b>IV</b>		<b><u>Disponibilità liquide</u></b>					
	1	Conto di tesoreria	343.016,32	235.744,81			
	a	<i>Istituto tesoriere</i>	343.016,32	235.744,81			<b>CIV1a</b>
	b	<i>presso Banca d'Italia</i>					
	2	Altri depositi bancari e postali	7.387,45	1.710,11		<b>CIV1</b>	<b>CIV1b,c</b>
	3	Denaro e valori in cassa				<b>CIV2,3</b>	<b>CIV2,3</b>
	4	Altri conti presso la tesoreria statale intestati all'ente					
		<b>Totale disponibilità liquide</b>	<b>350.403,77</b>	<b>237.454,92</b>			
		<b>TOTALE ATTIVO CIRCOLANTE (C)</b>	<b>1.965.967,84</b>	<b>2.164.288,55</b>			
		<b>D) RATEI E RISCONTI</b>					
	1	Ratei attivi				<b>D</b>	<b>D</b>
	2	Risconti attivi	17.226,74	22.592,88		<b>D</b>	<b>D</b>
		<b>TOTALE RATEI E RISCONTI (D)</b>	<b>17.226,74</b>	<b>22.592,88</b>			
		<b>TOTALE DELL'ATTIVO (A+B+C+D)</b>	<b>13.973.138,77</b>	<b>13.762.217,29</b>			

(1) con separata indicazione degli importi esigibili entro l'esercizio successivo.

(2) con separata indicazione degli importi esigibili oltre l'esercizio successivo.

(3) con separata indicazione degli importi relativi a beni indisponibili.

COMUNE DI AIELLI (AQ)  
STATO PATRIMONIALE - PASSIVO

STATO PATRIMONIALE (PASSIVO)		Anno	Anno - 1	riferimento art.2424 CC	riferimento DM 26/4/95
	<b>A) PATRIMONIO NETTO</b>				
I	Fondo di dotazione	706.570,18	706.570,18	AI	AI
II	Riserve	6.176.608,50	5.760.817,72		
b	<i>da capitale</i>		176.845,16	AII, AIII	AII, AIII
c	<i>da permessi di costruire</i>	475.776,50	456.136,79	AIX	AIX
d	<i>riserve indisponibili per beni demaniali e patrimoniali indisponibili e per i beni culturali</i>	5.700.832,00	5.127.835,77		
e	<i>altre riserve indisponibili</i>				
f	<i>altre riserve disponibili</i>				
III	Risultato economico dell'esercizio			AIX	AIX
IV	Risultati economici di esercizi precedenti	1.836.275,66	1.778.755,73	AVII	
V	Riserve negative per beni indisponibili				
	<b>TOTALE PATRIMONIO NETTO (A)</b>	<b>8.719.454,34</b>	<b>8.246.143,63</b>		
	<b>B) FONDI PER RISCHI ED ONERI</b>				
1	Per trattamento di quiescenza			B1	B1
2	Per imposte			B2	B2
3	Altri	124.500,00	84.500,00	B3	B3
	<b>TOTALE FONDI RISCHI ED ONERI (B)</b>	<b>124.500,00</b>	<b>84.500,00</b>		
	<b>C) TRATTAMENTO DI FINE RAPPORTO</b>				
	<b>TOTALE T.F.R. (C)</b>	<b>9.479,59</b>	<b>7.083,91</b>	<b>C</b>	<b>C</b>
	<b>D) DEBITI (1)</b>				
1	Debiti da finanziamento	541.837,33	451.741,09		
a	<i>prestiti obbligazionari</i>			D1e D2	D1
b	<i>v/ altre amministrazioni pubbliche</i>				
c	<i>verso banche e tesoriere</i>			D4	D3 e D4
d	<i>verso altri finanziatori</i>	541.837,33	451.741,09	D5	
2	Debiti verso fornitori	1.041.500,21	1.313.859,74	D7	D6
3	Acconti			D6	D5
4	Debiti per trasferimenti e contributi	146.580,69	133.232,92		
a	<i>enti finanziati dal servizio sanitario nazionale</i>				
b	<i>altre amministrazioni pubbliche</i>	53.693,97	46.441,77		
c	<i>imprese controllate</i>			D9	D8
d	<i>imprese partecipate</i>			D10	D9
e	<i>altri soggetti</i>	92.886,72	86.791,15		
5	Altri debiti	229.161,70	267.279,80	D12,D13, D14	D11,D12, D13

	a	tributari	6.281,80	7.247,24		
	b	verso istituti di previdenza e sicurezza sociale	775,00			
	c	per attività svolta per c/terzi (2)				
	d	altri	222.104,90	260.032,56		
		<b>TOTALE DEBITI ( D)</b>	<b>1.959.079,93</b>	<b>2.166.113,55</b>		
		<b>E) RATEI E RISCONTI E CONTRIBUTI AGLI INVESTIMENTI</b>				
I		Ratei passivi			E	E
II		Risconti passivi	3.160.624,91	3.258.376,20	E	E
	1	Contributi agli investimenti	3.160.624,91	3.258.376,20		
	a	da altre amministrazioni pubbliche	3.160.624,91	3.258.376,20		
	b	da altri soggetti				
	2	Concessioni pluriennali				
	3	Altri risconti passivi				
		<b>TOTALE RATEI E RISCONTI (E)</b>	<b>3.160.624,91</b>	<b>3.258.376,20</b>		
		<b>TOTALE DEL PASSIVO (A+B+C+D+E)</b>	<b>13.973.138,77</b>	<b>13.762.217,29</b>		

**COMUNE DI AIELLI (AQ)**  
**STATO PATRIMONIALE - PASSIVO**

STATO PATRIMONIALE (PASSIVO)		Anno	Anno - 1	riferimento art.2424 CC	riferimento DM 26/4/95
	<b>CONTI D'ORDINE</b>				
	1) Impegni su esercizi futuri 2) Beni di terzi in uso 3) Beni dati in uso a terzi 4) Garanzie prestate a amministrazioni pubbliche 5) Garanzie prestate a imprese controllate 6) Garanzie prestate a imprese partecipate 7) Garanzie prestate a altre imprese				
	<b>TOTALE CONTI D'ORDINE</b>				

(1) con separata indicazione degli importi esigibili oltre l'esercizio successivo.

(2) non comprende i debiti derivanti dall'attività di sostituto di imposta. I debiti derivanti da tale attività sono considerati nelle voci 5 a) e b)

**PARTE III - 7.3 RICONOSCIMENTO DEBITI FUORI BILANCIO**

<b>Descrizione</b>	<b>2021</b>	<b>2022</b>	<b>2023</b>	<b>2024</b>	<b>2025</b>
Sentenze esecutive		1.439,41			
Copertura di disavanzi di consorzi, aziende speciali e di istituzioni					
Ricapitalizzazione				11.520,00	
Procedure espropriative o di occupazione d'urgenza per opere di pubblica utilità					
Acquisizione di beni e di servizi		19.964,08			

<b>Totale</b>		<b>21.403,49</b>			
---------------	--	------------------	--	--	--

**Esecuzione forzata**

<b>Descrizione</b>	<b>2021</b>	<b>2022</b>	<b>2023</b>	<b>2024</b>	<b>2025</b>
Procedimenti di esecuzione forzata					

**Indicare se esistono debiti fuori bilancio ancora da riconoscere, in caso di risposta affermativa indicare il valore.**

Alla data del 31 dicembre 2025 non sussistono debiti fuori bilancio non ancora riconosciuti.

### PARTE III - 8 SPESA DEL PERSONALE

#### 8.1 Andamento della spesa del personale durante il periodo del mandato:

	2021	2022	2023	2024	2025
Importo limite di spesa (art. 1, c. 557 e 562 della L. 296/2006)	436.324,71	436.324,71	436.324,71	436.324,71	436.324,71
Importo spesa di personale calcolata ai sensi dell'art. 1, c. 557 e 562 della L. 296/2006	375.237,89	370.219,46	322.365,61	319.258,45	340.814,66
Rispetto del limite	SI	SI	SI	SI	SI
Incidenza delle spese di personale (calcolata ai sensi dell'art. 1, c. 557 e 562 della L. 296/2006) sulle spese correnti	30,13%	28,00%	24,97%	24,61%	26.54%

**8.2 Spesa del personale pro-capite:**

	<b>2021</b>	<b>2022</b>	<b>2023</b>	<b>2024</b>	<b>2025</b>
Spesa personale / Popolazione	257,90	259,62	231,58	228,04	244,84

**8.3 Rapporto popolazione dipendenti:**

	<b>2021</b>	<b>2022</b>	<b>2023</b>	<b>2024</b>	<b>2025</b>
Popolazione / Dipendenti	162	178	199	175	155

## PARTE III - 8 INFORMAZIONI SPESA DEL PERSONALE

**8.4 Indicare se nel periodo considerato per i rapporti di lavoro flessibile instaurati dall'amministrazione sono stati rispettati i limiti di spesa previsti dalla normativa vigente.**

In relazione ai limiti di **spesa del personale a tempo determinato** previsti dall'art. 9, c. 28, D.L. n. 78/2010, si dà atto che questo ente **ha rispettato** i vincoli di legge, tenuto conto che il limite di spesa annuo determinato ai sensi della normativa richiamata è pari ad € **28.485,57**.

**8.5. Indicare la spesa sostenuta nel periodo di riferimento della relazione per tali tipologie contrattuali rispetto all'anno di riferimento indicato dalla legge.**

Si seguito si riporta prospetto riepilogativo:

ANNO	TIPOLOGIA CONTRATTUALE (per verifica ex art. 9, comma 28, decreto-legge n. 78/2010)	IMPORTO IMPEGNATO
2021	LAVORO FLESSIBILE	€ 26.847,83
2022	LAVORO FLESSIBILE	€ 23.898,90
2023	LAVORO FLESSIBILE	€ 5.341,38
2024	LAVORO FLESSIBILE	€ 25.435,01
2025	LAVORO FLESSIBILE	€ 9.221,97

**8.6 Indicare se i limiti assunzionali di cui ai precedenti punti siano stati rispettati dalle aziende speciali e dalle Istituzioni:**  
*NON SUSSISTE LA FATTISPECIE.*

**8.7 Fondo risorse decentrate:**

Con determinazione del Responsabile del Settore Amministrativo-finanziario n. 264/526 del 2025 è stato costituito il Fondo delle risorse destinate alla contrattazione integrativa per l'anno 2025, ai sensi del CCNL del 16/11/2022 relativo al personale del comparto Funzioni Locali.

Con deliberazione della Giunta Comunale n. 85 del 05/12/2025 è stato approvato il Contratto Collettivo Integrativo (CCI) – parte economica, riferito all'annualità 2025, disciplinante l'utilizzo delle risorse del fondo nel rispetto della normativa vigente e dei vincoli di finanza pubblica.

Il Contratto integrativo è stato trasmesso all'A.R.A.N. ai sensi dell'art. 40 bis, comma 5, del d.lgs.165/2001 ed è stato pubblicato sul sito del Comune, nella sezione Amministrazione Trasparente.

**8.8 Indicare se l'ente ha adottato provvedimenti ai sensi dell'art. 6 bis del D.Lgs 165/2001 e dell'art. 3, comma 30 della legge 244/2007 (esternalizzazioni):**  
*NON SUSSISTE LA FATTISPECIE.*

## PARTE IV - 1 RILIEVI DELLA CORTE DEI CONTI

### Attività di controllo

Con riferimento ai controlli di cui ai commi 166-168 dell'art. 1 della L. 266/2005, si dà atto che l'Ente non è stato oggetto, nel periodo di riferimento, di deliberazioni, pareri, relazioni o pronunce recanti rilievi per gravi irregolarità contabili da parte della competente Sezione regionale di controllo della Corte dei conti.

### Attività giurisdizionale

Nel periodo di riferimento l'Ente non è stato oggetto di sentenze da parte delle competenti autorità giurisdizionali comportanti effetti diretti sugli equilibri di bilancio o sulla gestione finanziaria.

Tuttavia nella presente sezione si ritiene comunque di indicare gli atti di controllo pervenuti nell'arco del mandato elettorale da parte della Sezione regionale di controllo della Corte dei conti.

Tali documenti sono stati portati all'attenzione del Consiglio Comunale con le deliberazioni di seguito indicate e che sono state pubblicate sull'apposita sezione di Amministrazione trasparente del sito del Comune di Aielli, ai sensi dell'articolo 31 del d.lgs. n. 33 del 2013, come sostituito dall'articolo 27, comma 1, del d.lgs. n. 97 del 2016.

Numero	data	oggetto
39	27/12/2025	Comunicazione al Consiglio Comunale della nota della Corte dei Conti Sezione regionale di controllo per l'Abruzzo ad oggetto "Esito dell'esame della relazione-questionario al <b>rendiconto 2024</b> del Comune di Aielli (Aq)" (prot. com.le 5412 del 22/11/2025).
38	27/12/2025	Comunicazione al Consiglio Comunale della nota della Corte dei Conti Sezione regionale di controllo per l'Abruzzo ad oggetto "Relazione dell'organo di revisione <b>Rendiconto 2023, Bilanci di previsione 2024/2026</b> " completamento attività istruttoria (prot. com.le 4243 del 15/09/2025).
36	11/10/2024	PRESA D'ATTO DELIBERAZIONE DELLA CORTE DEI CONTI SEZIONE REGIONALE DI CONTROLLO PER L'ABRUZZO N. 222/2024/PRSE IN ESITO ALL'ESAME DEL <b>RENDICONTO 2022</b>
31	28/12/2023	PRESA D'ATTO DELIBERAZIONE DELLA CORTE DEI CONTI SEZIONE REGIONALE DI CONTROLLO PER L'ABRUZZO N. 287/2023/PRSE IN ESITO ALL'ESAME DEL <b>RENDICONTO 2021</b>
25	20/05/2022	PRESA D'ATTO DELIBERAZIONE DELLA CORTE DEI CONTI SEZIONE REGIONALE DI CONTROLLO PER L'ABRUZZO N. 92/2022/PRSE IN ESITO ALL'ESAME DEL <b>RENDICONTO 2020</b> .
27	23/07/2021	PRESA D'ATTO DELIBERAZIONE DELLA CORTE DEI CONTI SEZIONE REGIONALE DI CONTROLLO PER L'ABRUZZO IN ESITO ALL'ESAME DEL <b>RENDICONTO 2019</b>

Il controllo della Corte dei Conti (Corte cost., sent. n. 60/2013) configura un sindacato generale e obbligatorio sui bilanci preventivi e rendiconti di gestione, finalizzato a tutelare, nell'ambito del coordinamento della finanza pubblica, la sana gestione finanziaria del complesso degli enti e il rispetto del patto di stabilità interno e degli obiettivi di governo dei conti pubblici concordati in sede europea, collocandosi nell'ambito del coordinamento della finanza pubblica, in riferimento agli artt. 28, 81, 97 e 119 della Costituzione.

Gli esiti dell'attività di controllo riferita alla gestione finanziaria del comune di Aielli, nel corso dei diversi anni di mandato, ha rilevato alcune criticità, per le quali l'Ente ha adottato azioni correttive con la vigilanza dell'Organo di revisione, a salvaguardia dell'interesse pubblico alla sana e corretta gestione dell'Ente.

#### **PARTE IV – 2 RILIEVI DELL'ORGANO DI REVISIONE**

L'Ente non è stato oggetto di rilievi di gravi irregolarità contabili.

## **PARTE V – AZIONI INTRAPRESE PER CONTENERE LA SPESA**

Nel corso dell'intero quinquennio, l'azione dell'Amministrazione è stata costantemente orientata alla razionalizzazione dei servizi e al contenimento della spesa corrente, evitando il ricorso a tagli lineari e privilegiando invece una gestione attenta, mirata ed efficiente delle risorse pubbliche.

Le scelte adottate hanno permesso non solo di realizzare importanti opere pubbliche, ma anche di mantenere sotto controllo la spesa corrente, al fine di coniugare sviluppo, qualità dei servizi e sostenibilità economica.

Il mandato amministrativo si è sviluppato in un contesto particolarmente complesso, segnato prima dall'emergenza sanitaria da COVID-19 e successivamente dall'incremento significativo dei costi dell'energia e dei materiali. Nonostante tali criticità, l'Ente è riuscito a mantenere equilibrio e sostenibilità, contenendo la spesa corrente e garantendo al contempo la qualità dei servizi offerti.

Un contributo determinante in questa direzione è derivato dagli interventi di efficientamento energetico realizzati su diversi immobili comunali, che rappresentano oggi un importante fattore di riduzione dei consumi e un concreto presupposto di risparmio nel medio-lungo periodo.

Particolare rilievo assume inoltre la scelta dell'Amministrazione di non procedere all'attivazione dell'ufficio di staff del Sindaco, con un risparmio di circa € 190.000,00 per la durata di questo mandato.

Parallelamente, è stato portato avanti un continuo processo di razionalizzazione delle spese legate al funzionamento dell'Ente. In particolare:

- è stata ottimizzata la gestione dei carburanti per i mezzi comunali, riducendo sprechi e consumi;
- si è proseguito nella dismissione di mezzi obsoleti e non più efficienti;
- sono stati acquistati un nuovo scuolabus comunale e due nuove vetture di servizio, più moderni, sicuri ed economicamente sostenibili rispetto ai precedenti.

Significativi sono stati anche gli interventi volti al contenimento della spesa energetica attraverso opere di efficientamento, tra cui:

- lavori sulla palestra comunale, a servizio delle scuole;
- interventi presso i locali delle ex scuole comunali, rinnovate e rese efficienti soprattutto da un punto di vista energetico, garantendo così un risparmio delle spese di gestione;

## **PARTE V - 1 ORGANISMI CONTROLLATI**

Con deliberazione del Consiglio Comunale n. 55 del 20/12/2024, immediatamente eseguibile, avente ad oggetto "Ricapitalizzazione Società ACIAM S.p.A. Riconoscimento debito fuori bilancio ai sensi dell'art. 194, comma 1, lettera c) D. lgs n. 267/2000", il Comune di Aielli ha autorizzato l'aumento di capitale nella misura di complessiva di € 11.520,00 della Soc. partecipata ACIAM Spa.

**1.1** - Le società di cui all'articolo 18, comma 2 bis, del D.L. 112 del 2008, controllate dall'Ente locale hanno rispettato i vincoli di spesa di cui all'articolo 76 comma 7 del di 112 del 2008.

NON SUSSISTE LA FATTISPECIE

**1.2** - Sono previste, nell'ambito dell'esercizio del controllo analogo, misure di contenimento delle dinamiche retributive per le società di cui al punto precedente.

NON SUSSISTE LA FATTISPECIE

### **PARTE V – 1.3 ORGANISMI CONTROLLATI AI SENSI DELL'ART. 2359, COMMA 1, NUMERI 1 E 2, DEL CODICE CIVILE**

**Esternalizzazione attraverso società:**

NON SUSSISTE LA FATTISPECIE

### **PARTE V – 1.4 ESTERNALIZZAZIONE ATTRAVERSO SOCIETÀ E ALTRI ORGANISMI PARTECIPATI (DIVERSI DA QUELLI INDICATI NELLA TABELLA PRECEDENTE):**

NON SUSSISTE LA FATTISPECIE

**PARTE V - 1.5 - PROVVEDIMENTI ADOTTATI PER LA CESSIONE A TERZI DI SOCIETÀ O PARTECIPAZIONI IN SOCIETÀ AVENTI PER OGGETTO ATTIVITÀ DI PRODUZIONE DI BENI E SERVIZI NON STRETTAMENTE NECESSARIE PER IL PERSEGUIMENTO DELLE PROPRIE FINALITÀ ISTITUZIONALI (ART. 3, COMMI 27, 28 E 29, LEGGE 24 DICEMBRE 2007, N. 244):**

NON SUSSISTE LA FATTISPECIE

## CONCLUSIONI

Nel corso del mandato amministrativo, l'azione del Comune è stata improntata alla definizione e attuazione di una strategia integrata di sviluppo territoriale, basata sulla valorizzazione delle risorse locali, sul rafforzamento della coesione sociale e sulla promozione di modelli sostenibili di crescita. In tale contesto, particolare rilievo ha assunto l'integrazione tra ambiti culturali, artistici e scientifici, con specifico riferimento ai temi dell'arte e dell'astronomia, quali elementi distintivi e identitari del territorio, capaci di generare attrattività e sviluppo.

### **Progetto “Borgo Universo” e rigenerazione urbana**

Elemento centrale della strategia adottata è stato il progetto di riqualificazione denominato “Borgo Universo”, sviluppato sui due centri del Comune. Il progetto, avviato nel precedente mandato e consolidato nel corso dell'attuale, ha rappresentato un intervento organico di rigenerazione urbana e culturale, contribuendo in maniera significativa al rilancio turistico e all'immagine del territorio. “Borgo Universo” si configura oggi come un modello di turismo sostenibile e di valorizzazione dei piccoli borghi, capace di coniugare attrattività esterna e rafforzamento del senso di comunità.

### **Politiche sociali e inclusione**

Nel settore sociale, l'Amministrazione ha operato per il consolidamento degli strumenti di inclusione e sostegno alle fasce più fragili della popolazione.

In particolare:

- è stata rafforzata la collaborazione con l'Unione dei Comuni Montagna Marsicana in qualità di Ente Capofila dell'Ambito Distrettuale (ECAD);
- sono state attivate borse lavoro e politiche attive di contrasto al disagio;
- sono stati potenziati i servizi rivolti alla popolazione anziana, attraverso il rafforzamento dei centri sociali diurni e la promozione di iniziative dedicate.

Tali interventi hanno contribuito a migliorare il livello di inclusione sociale e la qualità della vita della comunità.

### **Gestione e sicurezza del territorio**

Particolare rilevanza è stata attribuita agli interventi di mitigazione del rischio idrogeologico, soprattutto nelle aree caratterizzate da maggiori criticità, nell'ottica della prevenzione e della tutela del territorio.

### **Infrastrutture e impiantistica sportiva**

Nel corso del mandato sono stati realizzati interventi di miglioramento delle infrastrutture viarie e sportive.

In particolare, è stato completato il complesso sportivo in località Vicenna, mediante:

- la rigenerazione e ristrutturazione degli spogliatoi;
- la rigenerazione del campo da gioco con realizzazione di un nuovo manto in erba sintetica di ultima generazione;

Tali interventi hanno consentito di potenziare l'offerta sportiva e di creare spazi adeguati per le attività aggregative e sociali.

### **Sviluppo economico e area produttiva**

Per quanto concerne l'area industriale e artigianale, l'Amministrazione ha operato per creare condizioni favorevoli allo sviluppo economico locale, anche in previsione di opportunità strategiche connesse all'ammodernamento della linea ferroviaria Roma-Pescara, ritenuta fondamentale per migliorare la competitività e l'accessibilità del territorio.

### **Cultura, turismo e promozione territoriale**

Nel settore culturale e turistico è stato avviato un percorso di riqualificazione e valorizzazione del patrimonio storico-artistico, accompagnato dalla progettazione di itinerari tematici e dall'introduzione di strumenti innovativi di promozione. Sono state inoltre rafforzate le collaborazioni con enti e associazioni per lo sviluppo del turismo naturalistico, escursionistico ed esperienziale. Particolare attenzione è stata dedicata anche alla valorizzazione dei cosiddetti “cammini spirituali”, intesi come strumenti di promozione territoriale e socializzazione. Parallelamente, sono stati attivati strumenti amministrativi e operativi per favorire l'accesso alle procedure di ricostruzione post-sisma, consentendo l'avvio e, in diversi casi, la conclusione di interventi relativi ad aggregati edilizi rimasti fermi per anni. In ambito culturale, sono stati inoltre promossi percorsi educativi rivolti ai più giovani, con

attività teatrali e iniziative dedicate, nonché il rafforzamento della collaborazione con il tessuto associativo locale per ampliare l'offerta culturale, ricreativa e sportiva, in particolare durante il periodo estivo.

### **Ambiente e sostenibilità**

Nel corso del mandato sono stati promossi interventi orientati alla sostenibilità ambientale.

In particolare:

- sono state utilizzate le misure di indennità compensativa per mitigare l'impatto ambientale derivante dalla presenza di impianti di trattamento dei rifiuti sul territorio comunale;
- sono state avviate le procedure per la costituzione di una comunità energetica.

Tali azioni sono finalizzate alla promozione di modelli sostenibili di sviluppo e alla riduzione dell'impatto ambientale.

### **Di seguito si elencano i lavori significativi eseguiti durante il mandato**

#### Riprogettazione e rifacimento Piazza Aielli Stazione

Uno degli interventi più significativi è stato quello sulla Piazza Aielli Stazione, completamente ripensata come luogo di incontro, socialità e valorizzazione artistica. L'Amministrazione ha voluto trasformare uno spazio anonimo in un punto identitario e rappresentativo, attraverso:

- la completa riprogettazione della piazza;
- la sostituzione della vecchia pavimentazione con una nuova in travertino;
- l'installazione di arredi urbani moderni;
- la creazione di un'area espositiva permanente dedicata alle opere del Simposio di Scultura.

Oggi la piazza rappresenta un simbolo concreto di rigenerazione urbana e culturale.

#### Riqualificazione della Palestra Scolastica

Grande attenzione è stata riservata agli impianti sportivi, con un intervento profondo sulla palestra scolastica. L'obiettivo è stato duplice: migliorare l'efficienza energetica e offrire spazi moderni e funzionali alla comunità.

Sono stati realizzati:

- cappotto termico;
- nuovo impianto di riscaldamento;
- impianto fotovoltaico;
- completa ristrutturazione interna con nuova pavimentazione.

Un intervento che unisce sostenibilità, risparmio energetico e qualità dei servizi.

#### Sicurezza del territorio: dissesto idrogeologico

La tutela del territorio è stata una priorità assoluta. Nella zona di Aielli Alto sono stati realizzati interventi concreti di mitigazione del rischio idrogeologico, con opere di consolidamento e regimentazione delle acque. Questi lavori rappresentano un investimento fondamentale sulla sicurezza dei cittadini e sulla prevenzione.

#### Recupero della Scalinata "Salita Castello"

L'Amministrazione ha scelto di investire anche nella valorizzazione del patrimonio storico e paesaggistico.

La scalinata "Salita Castello" è stata completamente recuperata e riprogettata, con:

- nuove gradinate;
- pavimentazione in sampietrini;
- riqualificazione delle aree circostanti;

- predisposizione di un futuro belvedere.

Un intervento che restituisce dignità e attrattività a uno dei percorsi più suggestivi del borgo.

#### Superbonus 110% e rigenerazione del patrimonio pubblico

Il Comune di Aielli si è distinto per un utilizzo innovativo dello strumento del Superbonus 110%. L'Amministrazione ha svolto un ruolo attivo e propositivo, costruendo un modello basato su collaborazione e visione:

- gestione completa delle procedure amministrative;
- coinvolgimento del terzo settore;
- valorizzazione degli immobili pubblici;
- realizzazione di interventi di efficientamento energetico e miglioramento sismico.

Un esempio concreto di come le opportunità normative possano essere trasformate in sviluppo reale.

#### Efficientamento energetico del Municipio

Grazie a finanziamenti nazionali, è stato possibile intervenire anche sulla sede comunale.

Sono in corso di realizzazione:

- nuovi infissi ad alta efficienza;
- un moderno impianto di riscaldamento.

Un intervento che riduce i consumi e migliora gli ambienti di lavoro, dando il buon esempio in termini di sostenibilità.

#### Istituzione della Sezione Primavera

Particolare attenzione è stata dedicata ai più piccoli e alle famiglie. Con fondi ministeriali è stata in corso di realizzazione la "Sezione Primavera", per accogliere i bambini da bambini dai 24 ai 36 mesi, pensato come "ponte" tra il nido e la scuola dell'infanzia, in collaborazione con l'Istituto Fontamara.

L'intervento ha previsto:

- ristrutturazione degli spazi scolastici;
- creazione di aree gioco esterne;
- realizzazione di ambienti interni dedicati;
- adeguamento e messa in sicurezza delle aree.

Un servizio fondamentale che rafforza l'offerta educativa e sociale del territorio.

#### Messa in sicurezza della Torre delle Stelle

In sinergia con l'USRC, è stato portato a termine un intervento atteso da anni: la messa in sicurezza definitiva della Torre delle Stelle. Sono state rimosse le strutture provvisorie post-sisma e realizzati interventi strutturali definitivi. Un'azione importante per la tutela del patrimonio e per il recupero dell'identità storica del paese.

#### Interventi di digitalizzazione finanziati dai fondi del PNRR

Grazie ai fondi del PNRR sono stati realizzati:

- Infrastrutture Cloud: Migrazione sicura di dati e applicazioni della PA verso un Cloud strategico nazionale.
- **Servizi ai Cittadini:** Rafforzamento delle piattaforme nazionali come SPID, CIE e PagoPA e APP IO
- Piattaforma notifiche digitali (servizio SEND)
- Piattaforma digitale nazionale dati e aggiornamento della georeferenziazione dell'ANNCSU (Archivio Nazionale dei Numeri Civici delle Strade Urbane)
- Adesione e estensione dell'Anagrafe Nazionale della Popolazione Residente (ANPR) - Adesione ad Anagrafe Nazionale Stato Civile (ANSC)

### Impulso alla ricostruzione post sisma 2009

L'Amministrazione ha impresso una forte accelerazione alla ricostruzione post sisma 2009.

Attraverso un lavoro costante e determinato:

- sono stati sbloccati iter amministrativi complessi;
- è stato favorito il completamento degli ultimi aggregati edilizi;
- è stato garantito coordinamento tra enti e cittadini.

Un risultato concreto che segna un passaggio fondamentale per il ritorno alla piena normalità.

---

Tale è la relazione di fine mandato del COMUNE DI AIELLI che è stata trasmessa alla sezione regionale di controllo della Corte dei Conti.

\*\*\*\*\*

Aielli, 14/03/2026



IL SINDACO  
Dr. Enzo Di Natale

A handwritten signature in black ink, appearing to be "Enzo Di Natale", written over a horizontal dashed line.

---

**CERTIFICAZIONE DELL'ORGANO DI REVISIONE CONTABILE**

Ai sensi degli articoli 239 e 240 del TUOEL, si attesta che i dati presenti nella relazione di fine mandato sono veritieri e corrispondono ai dati economico - finanziari presenti nei documenti contabili e di programmazione finanziaria dell'ente.

I dati che vengono esposti secondo lo schema già previsto dalle certificazioni al rendiconto di bilancio ex articolo 161 del TUOEL o dai questionari compilati ai sensi dell'articolo 1, comma 166 e seguenti della legge n. 266 del 2005 corrispondono ai dati contenuti nei citati documenti.

Aielli, li .....

L'organo di revisione economico finanziario (1)

Dr. Ettore Rapino

A handwritten signature in black ink, appearing to be "Ettore Rapino", written over a horizontal dashed line.

(1) Va indicato il nome e cognome del revisore ed in corrispondenza la relativa sottoscrizione.

Nel caso di organo di revisione economico finanziario composto da tre componenti è richiesta la sottoscrizione da parte di tutti i tre componenti

# COMUNE DI AIELLI

## REVISORE UNICO DEI CONTI

Prot. 76 I / 23/24/25/26 parere n. 76

Addì, 24/03/2026

**OGGETTO:** RELAZIONE DI FINE MANDATO ANNI 2020 - 2025

### Il Revisore unico dei Conti nella persona del Dott. Ettore Rapino

#### Premesso

**Che l'anno 2026 il giorno 24.03.2026, ha ricevuto la relazione di cui all'oggetto, per l'espressione del parere previsto dall'art. 239 comma 1 lettera b), del D.Lgs 267/2000, così come modificato dalla legge 213/2012;**

che ai sensi dell'art. 4 del D.Lgs 149/2011, al fine di garantire il coordinamento della finanza pubblica, il rispetto dell'unità economica e giuridica della Repubblica, il principio di trasparenza, i Comuni sono tenuti a redigere una relazione di Fine Mandato, relativa al periodo di gestione del Sindaco, dal suo insediamento, alla sua cessazione;

#### Vista

La relazione di fine mandato di complessive n. 74 pagine sottoscritta dal Sindaco Signor Enzo Di Natale;

#### Effettuate

Le verifiche ed i controlli previsti dall'art. 239 comma 1 lettera b) del D. lgs 267/2000;

#### Attesta

Ai sensi dell'art. 239 e 240 del Tuel che i dati presenti nella relazione di fine mandato, redatta dal Responsabile del Servizio Finanziario D.ssa Mirella Antidormi e sottoscritta dal Sindaco Signor Enzo Di Natale, sono veritieri e corrispondono ai dati economici-finanziari presenti nei documenti contabili e di programmazione finanziaria dell'ente.

I dati sono esposti secondo lo schema già previsto per il rendiconto di bilancio ex art. 161 del Tuel e dai questionari compilati ai sensi dell'art. 1 comma 166 e seguenti della Legge 266/2005 e corrispondono ai dati contenuti nei citati documenti.

Il Revisore, raccomanda l'Ente, affinché, la Relazione, unitamente al presente verbale, vengano trasmesse alla Sezione di Controllo della Corte dei Conti e pubblicata sul sito istituzionale dell'Ente nei termini previsti dall'art. 4 del già citato D.Lgs n. 149/2011 e successive modificazioni ed integrazioni.

**Il Revisore unico dei Conti**

**Dott. Ettore Rapino**

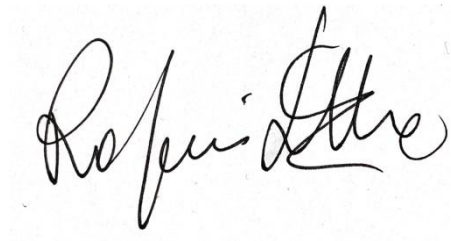
A handwritten signature in black ink, appearing to read "Rapino Ettore". The signature is written in a cursive style with a large initial 'R' and a distinct 'E'.